TOMMY LONSDALE


# PRESENCIA

MATUTINO FUNDADO EL 28 DE MARZO DE 1952

AÑO XXVI- N° 6.853- LA PAZ, BOLIVIA, VIERNES 8 DE JULIO DE 1977- 16 PAGINAS- $b. 3.00


ZAR

## Chile, Perú y Bolivia

# Sin mencionar tema marítimo, concluyó reunión castrense

### Planteamiento boliviano, sin embargo, fue tratado en el encuentro trinacional.- IV Reunión se realizará en Lima

Sin hacer ninguna referencia al planteamiento boliviano para lograr una salida al mar, la III Reunión Militar Tripartita, celebrada en Santa Cruz entre Bolivia, Chile y el Perú, concluyó sus deliberaciones con una ratificación del acuerdo de cooperación para el afianzamiento de la paz y amistad entre las Fuerzas Armadas de los tres países y de los conceptos contenidos en la Declaración de Ayacucho, fabricada a nivel presidencial en Lima, el 9 de diciembre de 1974. La Declaración de Ayacucho, como se recordará, recomendaba, en uno de sus puntos, a los países interesados dar especial y preferente atención a la solución del enclave geográfico de Bolivia.

Los resultados de la reunión militar tripartita debían ser conocidos públicamente en la conferencia de prensa anunciada para las 10 horas de ayer. Puntualmente y ante la nutrida presa de los periodistas, incluidos los chilenos que habían llegado a Santa Cruz para cubrir las informaciones de la reunión, la conferencia de prensa fue cancelada. Ninguna explicación se dio para ello, pero el retraso de una hora en la iniciación del acto de clausura y el ambiente nerviosismo que se advirtió en los círculos próximos a los jefes de las delegaciones, dio la idea de que había surgido algún desacuerdo de última hora.

El Presidente Hugo Banzer Suárez, en la vispera, declaró a los periodistas bolivianos que el problema marítimo es inaudible", haciendo referencia a que el tema debía ser tratado en la reunión tripartita. En todo, sostuvo que ese tema "no había ser dejado de lado" por las negaciones militares en sus deliberaciones. El lunes, al inaugurarse la reunión, el presidente de la delegación boliviana, Gral. Raúl Alvarez Peñaranda, fue concreto y claro al plantear que "Bolivia precisa de manera categórica que se supere su actual encierro geográfico".

Lo que sí ha ocurrido posteriormente sobre el desarrollo nacional y afirmó, en este tajante, que la América meridional "sufrirá en sus seres el mal de la injusticia, mientras Bolivia permanezca en la actual situación de nación encallada".

En la solemne ceremonia de clausura, los presidentes de las delegaciones bolivianas, chilena y peruana, generales Raúl Alvarez Peñaranda, Carlos Guntier Haensgen y Oscar Molina Pallocchia, respectivamente, suscribieron una declaración conjunta, que contenido no fue dado a conocer.

Contrariamente a lo que se esperaba en esa clase de reuniones internacionales, el texto no fue leído. Poco después, se distribuyó a los periodistas un comunicado de prensa, sintetizando los puntos -o algunos puntos- de las conclusiones de la reunión. Un portavoz militar explicó que en lugar de la declaración conjunta, sólo se había suscrito el mencionado comunicado de prensa.

Mientras los periodistas aguardaban impacientes la iniciación del acto de clausura, en el Salón de Conferencias del Hotel "Los Tajibos", corriendo pasillos y procurando entablar charla con los miembros de las tres delegaciones, los presidentes y miembros principales de éstas se encontraban reunidos. La demora se atribuyó a una divergencia de último momento, en torno de si el comunicado de prensa se debía incluir el planteamiento marítimo boliviano.

De otra parte, uno de los portavoces militares bolivianos explicó que también discutían las preguntas de los periodistas que, el día anterior, les habían sido solicitadas. Esas preguntas fueron tipificadas como de contenido político y no ajustado a los temas específicos de la III Reunión. Según trascendió, el presidente de la delegación chilena habría opuesto los mayores reparos a esas preguntas. Sin embargo, este extremo no pudo confirmarse oficialmente.

Al concluir el acto de clausura de la III Reunión, el presidente de la delegación peruana, Gral. Oscar Molina, aceptó formular algunas declaraciones que se refirieron al ambiente de cordialidad que primó en las deliberaciones, a la unidad de criterios y al fortalecimiento de la amistad entre los tres países, como factor decisivo para el afianzamiento de la paz en esta parte del continente.

El Gral. Carlos Forestier, de Chile, en cambio, rehuyó todo contacto con la prensa. En determinado momento, fue cercado por los periodistas mientras se encontraba en el interior de uno de los "stands" eligiendo algunos objetos de plata. Al salir, finalmente, fue abordado, pero con actitud hosca no respondió las preguntas y, pasando ante los periodistas, entre éstos los chilenos, ingresó al bar del hotel, cuya reja de hierro se cerró tras de él. En el interior, sin embargo, no se sirvió ninguna bebida.

**CLAUSURA**

A las 10 horas, como se había anunciado, las delegaciones militares rindieron homenaje a las banderas de los tres países, que se hallaban izadas al tope en los mástiles de los jardines de "Los Tajibos". Se suponía, de acuerdo al programa, que pasarían directamente al Salón de Conferencias para la ceremonia de clasura de la III Reunión y la anunciada reunión con los periodistas.

En cambio, se retiraron a deliberar durante una hora. Recién a las 11.03 horas, ingresaron al salón, la delegación chilena, en su testera, mostrando una rígida actitud, aguardó unos diez minutos, mientras bolivianos y peruanos sostenían una conversación en el pasillo exterior.

Se dio comienzo a la ceremonia con los discursos pronunciados por los presidentes de las delegaciones peruana, chilena y boliviana. Firmaron luego el comunicado conjunto y, al concluir, salieron hasta los jardines para arriar las banderas, dando así por concluida la III Reunión de Comandantes Generales de las Fuerzas Armadas de Bolivia, Chile y el Perú.

Los presidentes de delegación fueron los encargados de arriar las banderas, mientras la banda de música del Regimiento "Manchego" hacía escuchar el toque de silencio. Entretanto, una fina llovizna y un fuerte viento azotaban la ciudad de Santa Cruz.

Así concluyó el encuentro tripartito, cuya cuarta edición se realizará el próximo año en la ciudad de Lima, cuya sede fue ofrecida por el Gral. Oscar Molina, del Perú.

**COMUNICADO DE PRENSA**

El siguiente es el "comunicado de prensa" que fue entregado al concluir las deliberaciones de las Fuerzas Armadas de las tres naciones:

"En la ciudad de Santa Cruz de la Sierra, Bolivia, entre el 4 y el 7 de julio de 1977, se ha realizado la III Reunión Tripartita de Comandantes en Jefe de las FF.AA. de BOLIVIA, CHILE y PERU, presidida por el Presidente Alterno del Comando Conjunto y Comandante General del Ejército de BOLIVIA, Gral. Div. Dn. Raúl Alvarez Peñaranda, con la participación del señor Vice-Comandante en Jefe del Ejército de CHILE, Gral. Div. Dn. Carlos Forestier Haensgen, como Presidente de la Delegación de las Fuerzas Armadas de CHILE, y el Presidente del Comando Conjunto de la Fuerza Armada del PERU, Gral. de Div. Dn. Oscar Molina Pallocchia, como Presidente de la Delegación de las Fuerzas Armadas del PERU.

"En esta Reunión, además de realizar la evaluación de los logros alcanzados, se ha continuado estructurando mecanismos que permitan promover la comprensión y cooperación entre las FF.AA. de BOLIVIA, CHILE y PERU, basados en los anteriores acuerdos logrados en la primera y II Tripartita complementados con el conocimiento mutuo en un ambiente de amplia cordialidad y camaradería, lo que permitió realizar un exhaustivo análisis de situaciones y problemas de común interés, todo lo anterior enmarcado en el ámbito castrense y con el fin de afianzar la paz y la amistad entre sus países.

"Los acuerdos fundamentales suscritos en esta reunión están referidos a la aprobación de los siguientes documentos:

- Ratificación del "Acuerdo de Cooperación para el afianzamiento de la Paz y Amistad entre las FF.AA. de

(Pasa a la página 9)

**CONCLUYO REUNION EN SANTA CRUZ.- Después de cuatro días concluyó ayer en Santa Cruz la Tercera Reunión de los Mandos Militares de Chile, Perú y Bolivia. En la fotografía, los Generales Carlos Forester, de Chile; Raúl Alvarez, de Bolivia y Oscar Molina , del Perú, suscriben el documento de conclusiones con el que terminó la Reunión Tripartita.**

## El 25 de julio

# Banzer viajará primero a Panamá y luego a Caracas

El Presidente de la República iniciará su gira el 25 del mes en curso visitando primero la República de Panamá y luego la República de Venezuela.

Portavoces oficiales indicaron que ayer fue definida la gira del Primer Mandatario en una reunión de alto nivel realizada en las últimas horas del día. En la misma reunión se tomaron decisiones finales sobre los programas de actuaciones que cumplirá en ambas naciones el Presidente Hugo Banzer Suárez y los temas que serán analizados en sus entrevistas con los Mandatarios Omar Torrijos y Carlos Andrés Pérez.

También se ha definido que en la comitiva presidencial, el Jefe del Estado estará acompañado por el Ministro de Finanzas Carlos Calvo los Ex-Embajadores de Bolivia en Panamá, Jerjes Vaca Díez y en Venezuela, Alfredo Franco Guachalla. La Primera Dama de la Nación Sra. Yolanda Prada de Banzer estará acompañada por su Secretaria Privada. También se incluyen algunos Presidentes de entidades estatales. En total la comitiva presidencial estará integrada por 15 personas fuera de los representantes de la prensa de La Paz, Cochabamba y Oruro, así como delegados de ASBORA y personal de la Televisión Boliviana.

**INAUGURACION DEL VUELO DEL L.A.B.**

Los informes oficiales dan cuenta de que, aprovechando el viaje del Presidente de la República, el L.A.B., procederá a la inauguración oficial de sus vuelos La Paz-Caracas-La Paz. Asimismo, la empresa aérea Venezolana Internacional de Aviación S.A. (VIASA) iniciará sus vuelos Caracas-La Paz-Caracas.

En este vuelo inaugural viajarán, para integrar la comitiva oficial, las autoridades del LAB encabezados por el Presidente del Directorio My. (r) Mario Patiño Ayoroa y el Gerente General, Gral. (r) Federico Casanovas.

Durante la permanencia del Presidente Banzer en Caracas, se suscribirá el acuerdo comercial de tráfico aéreo entre las líneas LAB y VIASA, para transporte de pasajeros, carga y correos entre ambas naciones.

(Pasa a la página 9)

# Restos de Francisco Pizarro fueron encontrados en Perú

**LIMA, 7 (AFP) -** Los restos del conquistador del Perú y fundador de Lima, el español Francisco Pizarro, fueron hallados aquí, se informó hoy oficialmente.

Representantes del Cabildo Metropolitano y del Instituto Nacional de Cultura (INC) mostraron hoy el cráneo, la caja de plomo que los contenía y la empuñadura de la espada de Pizarro, descubiertos en trabajos de restauración de la cripta de la catedral limeña.

El hallazgo se hizo el 18 de junio último, pero se mantuvo en secreto para su verificación científica, que aún continúa, aunque hoy se dio por hecho que los restos son de Pizarro.

La caja de plomo tiene, en castellano antiguo, la siguiente inscripción: "Aquí está la cabeza del señor marqués don Francisco Pizarro que descubrió y ganó los reinos del Perú y puso en la Real Corona de Castilla".

La leyenda coincide con crónicas históricas y, en forma fiel, con un acta del 10 de enero de 1661, levantada con motivo de cronizarse al arzobispo Toribio de Mogrovejo, ocasión en que se encontró la caja, cuyo rastro se había perdido.

Mientras, en uno de los laterales de la catedral, un nonrato, desde hace casi un siglo, los que, según la tradición, eran los restos de Pizarro, cuya autenticidad despertó más de una polémica entre especialistas peruanos.

Los técnicos del INC se negaron a decir que los restos hasta hoy venerados no son los auténticos, pero señalaron que "se puede adelantar que éstos (los recién hallados) si lo son".

El conquistador fue asesinado el 26 de junio de 1541 por los almagristas, de una estocada en la garganta y rematado con un golpe en la cabeza, cuando tenía 63 años.

Su cuerpo, envuelto en sábanas, fue enterrado por amigos suyos en forma subrepticia en un patio de la catedral, trasladado dos años más tarde a otro sitio y vuelto a cambiar sucesivamente en los años siguientes, perdiéndose su rastro hasta la canonización de Santo Toribio.

De esta misma época el cronista Echave y Assu, señala que en la cripta de los obispos también fue depositada "aquella gran cabeza del marqués Francisco Pizarro", lo que también es confirmado por otros historiadores.

Similar tesis recoge la Historia General del Perú de Rubén Vargas Ugarte, quien escribió que "a partir de esa fecha se pierde toda noticia auténtica de los restos del marqués".

Añade que los restos que desde entonces se enseñaron, "a juicio de los sacristanes ignaros, era el cuerpo del conquistador del Perú".

(Pasa a la página 9)

# Gran Bretaña moviliza tropas y moderno armamento a Belice

### Hay acuerdo inglés-guatemalteco para reducir la tensión

**LONDRES, 7 (AFP).-** La explosiva situación de Belice volvió a agravarse hoy después que el gobierno británico estableció un puente aéreo, concebido según las técnicas militares más modernas, para enviar "varios centenares" de paracaidistas al territorio amenazado por una invasión de Guatemala.

El envío de refuerzos, confirmado por fuentes británicas autorizadas, incluye aviones de despegue vertical "Harrier" y una fragata de clase "Leander".

El gobierno de Londres al parecer aguarda la inminente culminación de las negociaciones entre Gran Bretaña y Guatemala para anunciar oficialmente el envío de refuerzos "con fines defensivos a Belice", donde ya se encuentra una nave auxiliar británica.

Las negociaciones comenzaron el miércoles entre el vice Ministro de Relaciones Exteriores, Ted Rowlands, y el Canciller guatemalteco, Adolfo Molina Orantes.

El traslado de las tropas se realiza a través de un puente aéreo que prevé una escala en Las Bermudas, según precisaron fuentes autorizadas de Londres.

El puente aéreo comenzó esta mañana, cuando los efectivos fueron embarcados en una veintena de aviones de transporte Hércules G130 y el Comet para uso militar VC-10.

El contingente británico, destinado a reforzar la guarnición que existe en la colonia, está integrado por unidades de paracaidistas.

El Departamento de Estado Norteamericano, por su parte, confirmó hoy en Washington el envío de refuerzos británicos a Belice.

Aviones británicos de transporte de tropas hicieron escala en la base norteamericana de Las Bermudas para reabastecerse de combustible, precisó el portavoz del Departamento de Estado, Hodding Carter.

La autorización de reabastecimiento acordada a los aviones británicos no implica de ninguna manera un compromiso de Estados Unidos en el actual conflicto entre Londres y Guatemala.

Gran Bretaña, que ejerce la soberanía sobre Las Bermudas, cedió a Estados Unidos una base aérea en esa isla en 1949.

Hodding Carter se rehusó a formular comentarios sobre el envío de refuerzos.

El portavoz del Departamento de Estado reconoció que la situación era "tensa", pero se declaró "alentado" por el desarrollo de las negociaciones entre Gran Bretaña y Guatemala, iniciadas el miércoles en Washington.

**ACUERDO**

**WASHINGTON, 7 (AFP).-** Gran Bretaña y Guatemala acordaron la adopción de medidas para reducir las tensiones entre ambos países a propósito de la cuestión de Belice, última colonia británica en el continente americano, anunció hoy aquí un comunicado conjunto.

El documento acordado al término de dos días de negociaciones precisó que el Ministro de Estado británico Ted Rowlands irá a Guatemala "a la brevedad posible, para examinar los medios de reducir las tensiones y la próxima etapa de negociaciones".

Las deliberaciones, que se desarrollaron en la sede de la Organización de Estados Americanos (OEA) en Washington, fueron dirigidas por el Canciller guatemalteco Adolfo Molina Orantes y el Ministro británico Rowlands, incluyendo al Primer Ministro de Belice, George Price, y los dirigentes de todos los partidos políticos de ese territorio autónomo.

El comunicado conjunto precisó que las negociaciones abordaron "el modo de resolver, por medios pacíficos y armoniosos, la controversia sobre el futuro de Belice, tomando en consideración los intereses de todas las partes involucradas".

Durante las discusiones y añadió el texto- ambas partes avanzaron propuestas para resolver el problema, acordándose que las mismas serán objeto de un estudio profundo para proseguir la negociaciones hacia una solución aceptable para tod

Conforme a ello, el comunicado especificó que la delegación británica rechazó la tesis guatemalteca sobre una "acción inmediata para evitar la i dependencia a Belice".

Según el texto, "ambas partes coincidieron en estimar que deseable adoptar medidas agentes y apropiadas para r ducir las tensiones y discutir en la manera de avanzar ese objetivo para preservar la paz en la región".

"Fue igualmente acordado que el Ministro británico Te Rowlands visitará Guatemala la mayor brevedad a fin discutir la manera de reduc las tensiones y la próxima etap de negociaciones, estipulándos que la fecha de la próxim reunión será decidida u teriormente", concluyó comunicado.

# Universidad de México ocupada por la policía

**MEXICO, 7 (AFP).-** La Policía tomó posesión hoy de las instalaciones de la Universidad Autónoma de México y detuvo a un centenar de trabajadores que la mantenían inactiva desde el pasado 20 de junio sin registrarse incidentes, se informó oficialmente.

La fuerza pública, según un vocero autorizado, actuó desarmada y detuvo a un centenar de personas que persistían en sostener una huelga que las autoridades laborales declararon ilegal hace más de diez días.

El conflicto fue sostenido por casi 14.000 de los 32.000 trabajadores, administrativos y docentes del total en la Universidad.

El problema se originó tras la pretendida intención de fusionar los sindicatos, de trabajadores y de docentes, en una sola agrupación que denominaban Sindicato Unico de Trabajadores de la Universidad, a lo cual las autoridades universitarias se negaron.

Hace dos semanas, tras declararse ilegal el paro, el Rector de la Universidad, Guillermo Soberón, hizo un llamado a los trabajadores para que depusieran su actitud y volvieran a labores.

En ese llamado, el Rector dio un plazo que se venció el primero de julio pasado para que los disidentes devolvieran las instalaciones y retornaran a su trabajo o de lo contrario se procedería a la rescisión de contratos.

# Crisis energética también afecta a Europa oriental

**VARSOVIA, 7 (LATIN-REUTER).-** Aunque tratan de evitar toda referencia directa, hay pocas dudas de que los dirigentes del mundo comunista han advertido finalmente que se encuentran ante una aguda crisis energética.

Solo pocas semanas después que el Presidente de los Estados Unidos Jimmy Carter instara a los norteamericanos a ahorrar combustible, los Primeros Ministros del Pacto Económico Comunista "COMECON", integrado por la Unión Soviética, los países de Europa Oriental, Cuba y Mongolia intercambiaban el mismo mensaje.

Es posible que en estos países no hay tantos automóviles "tragadores de gasolina", pero sí hay enormes problemas de extracción de combustibles e industrias en expansión que desperdician combustibles.

Las naciones comunistas advirtieron el problema aún antes de que se desatara la explosión de precios del petróleo en 1973 y 1974.

Y el tema dominó las discusiones del Consejo del COMECON reunido en esta ciudad el mes pasado.

El problema de este agrupamiento económico es que, aparte de algunos yacimientos de petróleo en Rumania y depósitos considerables de carbón en Polonia, Alemania Democrática y Checoslovaquia, los países menores dependen en gran escala de la Unión Soviética es rica en la mayoría de las materias primas, sus recursos, especialmente el petróleo no se desarrollan en la medida que crecen las necesidades de sus aliados.

Por ahora el COMECON cuenta con el establecimiento de proyectos conjuntos de desarrollo que cubrirán sus necesidades hasta 1990.

Anunciados el año pasado, estos convenios no sólo cubren proyectos relativos a hidrocarburos y materias primas, sino también obras de ingeniería, producción alimenticia, bienes de consumo, y transporte.

Se agregan a otros proyectos conjuntos ya en marcha, incluyendo planes para el transporte de gas y electricidad soviéticos por líneas y oleoductos hasta Europa Oriental.

Los analistas occidentales señalan que los países no soviéticos tienen dificultades para cumplir con su cuota de 13 millones de dólares de inversión asignada a estos proyectos de COMECON.

La preparación de los proyectos a largo plazo demoró más de lo programado, hecho que provocó ácidos comentarios en la reunión pasada, y ahora se espera que estén completos a fines de año.

En ausencia de estos proyectos, la Unión Soviética, representada por el Primer Ministro Kosiguin- entregó durante la reunión sus propias propuestas sobre "futura cooperación energética".

## Preguntas sin respuesta

Estas son las preguntas que plantearon periodistas de Bolivia y de Chile ante la III Reunión de Comandantes de las Fuerzas Armadas de Bolivia, Chile y el Perú, que no tuvieron respuesta, al haberse cancelado, intempestivamente y sin explicación alguna, la anunciada conferencia de prensa que debían ofrecer las delegaciones militares de los tres países.

Los mecanismos militares de contacto con la prensa, continuaron horas de anticipación, pidieron a los periodistas que hicieran llegar sus preguntas, para la conferencia de prensa anunciada para las 10 horas de ayer, limitándolas a dos por cada periodista. Las preguntas fueron entregadas dentro del plazo fijado, pero ellas, según se informó extraoficialmente, fueron tipificadas como políticas.

La conferencia de prensa fue cancelada. Se esperaba que de ella surgieran aclaraciones no sólo sobre la posición de cada uno de los países participantes en la III Reunión sino sobre todo, acerca de los logros obtenidos en ella. La falta de esa información dejó en la duda sobre esos interrogantes.

Las preguntas, que quedaron sin respuesta, son las siguientes:

Al Sr. José Vidaurre Mendoza - Del matutino PRESENCIA de La Paz.

**Para el PERU**

1.- América, en determinado momento, vivió una gran tensión debido al armamentismo de CHILE y el PERU. La tensa internacional dio cuenta de que el PERU contaba con material bélico moderno de procedencia soviética y que tenores militares soviéticos y grupos de técnicos de ese país, que en su momento podrían convertirse en fuerzas de combatientes de apoyo, se encontraban sirviendo en el PERU. ¿Cuál es la palabra peruana en este caso?

**Para CHILE y PERU**

2.- Esta reunión ha servido fundamentalmente para asegurar la paz en esta parte del continente. Pero existe evidente desigualdad en lo que respecta al armamento bélico de que son poseedores CHILE y el PERU con respecto a nuestros países a BOLIVIA para que no se vea envuelta en una eventual e hipotética confiagración bélica.?

(Pasa a la página 9)

## Ultimas de la noche

**PANAMA, 7 (LATIN).- Un mexicano fue detenido esta madrugada en el aeropuerto de Tocumen al llegar procedente de La Paz con cocaina por valor de un millón de dólares, se informó oficialmente.**

**Alberto Rodríguez llevaba un kilo y medio de la droga escondida en sus calcetines, y pensaba venderla en México, precisaron las autoridades.**

**CARACAS, 7 (LATIN).-** Venezuela manifestó hoy a Perú que "se abstiene" de otorgar asilo a cuatro ciudadanos chilenos que secuestraron un avión comercial y luego de llevarlo a Lima se refugiaron en la Embajada venezolana de la capital peruana.

Un comunicado oficial de la Cancillería divulgado esta noche solicitó además al gobierno peruano el retiro de los cuatro chilenos de la Embajada venezolana.

**DESERTOR.- Taiwán,7 (AP)-- El caza MIG-19 de China Comunista que aparece en la fotografía, parqueado en un hangar de la base militar Tainan, fue traído por el piloto Fan-Yuan- Yen, de 41 años, quién desertó de su país aparentemente en busca de asilo político. Fuentes militares dicen que el piloto trajo consigo secretos de la defensa militar de la China Popular . (Radiofoto AP)**

## Nuevo ministro de Economía en Perú

**LIMA, 7 (LATIN).-** El General Alcibíades Saenz Barsallo fue designado Ministro de Economía por el gobierno que Preside el General Francisco Morales Bermúdez, tras ser aceptada la renuncia de Walter Piazza Tanguis, se informó oficialmente aquí.

Un boletín del Sistema Nacional de Información (ESPERU), hizo el anuncio anoche al tiempo de informar que el General Saenz tomará posesión de su cargo hoy en Palacio de Gobierno a las 1700 hora local (22.00 GMT).

Su antecesor, Walter Piazza, ocupó la cartera de economía desde el 17 de mayo de 1975 en reemplazo de Luis Barua Castañeda, primer civil que integró en 1975 el gobierno militar, iniciado en 1968.

El nuevo Ministro se desempeñó durante varios años como Director General de Presupuesto Público y como asesor en el Ministerio de Economía y Finanzas, agregó la información oficial.

Pasadas las lluvias:

# Fueron reanudados trabajos de camino Cochabamba - Trinidad

COCHABAMBA, 7 (PRESENCIA).- Una vez que se superaron las dificultades que habían paralizado los trabajos del camino Cochabamba - Trinidad éstos se han reanudado en horas pasadas, las fuertes lluvias habían determinado una paralización parcial de estos trabajos, sin embargo, los obreros con gran sentido de responsabilidad, continuaron abriendo sendas para la construcción de la vía.

En la actualidad, el personal del Servicio de Caminos está terminando la apertura de una senda, que ya tiene unos nueve kilómetros para posteriormente realizar el terraplén. El camino, en la actualidad, tiene un ancho de unos seis metros, posteriormente se realizará un ensanche de vía de acuerdo al avance de la obra.

El Ing. Alberto Calvimontes, que es director de la obra, señaló a la prensa que considerabla importante y que eso se realizaría en los próximos días, se referia a la habilitación de una pista que permita la operación de aviones pequeños, para atender las demandas del personal, en cuanto al aprovisionamiento.

**CRONOGRAMA DE TRABAJO**

Los directores de la obra han indicado que posteriormente se realizará una inspección por parte de personeros del Ministerio de Transportes y Comunicaciones para ver la posibilidad de realizar un cambio en el cronograma de la obra, que se vería por las torrenciales lluvias.

**OTROS TRABAJOS**

El Servicio Nacional de Caminos espera que en los próximos días el Ministerio de Transportes adjudique las obras del tramo caminero Puerto Villarroel - Yapacani, que están dentro de los planes camineros 1 y 4. En Santa Cruz, se están también tomando las providencias para realizar este trabajo.

En las rutas de mayor transitabilidad, se están realizando arreglos calificados de rutinarios citándose entre ellos el parchado, limpieza de cunetas, etc.

## Santa Cruz: Financian edificio del comité cívico

SANTA CRUZ, 7 (PRESENCIA).- El directorio del Comité de Obras Públicas, que administra en este departamento las regalías provenientes del petróleo y el gas, aportará con 100.000 pesos a la construcción de un edificio propio para el Comité Pro Santa Cruz.

El Vicepresidente del Comité Cívico, Benjamín Zapata, dijo que tanto la maqueta, como los planos están listos y que la construcción se iniciará en breve, en el área denominada "Barrio Cívico", en la avenida Monseñor Rivero, a pocas cuadras del monumento al "Cristo Redentor".

Se estima que el resto también se cubrirá con aportaciones de instituciones afiliadas, en forma voluntaria y de personas particulares. El Comité Cívico está lanzando certificados de aportación desde 20 hasta mil pesos, que pueden ser adquiridos sin límite.

**SERVICIO POLICIAL.- El servicio de radiopatrulla "110" en Santa Cruz fue reforzado con la incorporación de nuevas unidades. Al recordarse el aniversario de la creación del servicio se procedió a la bendición y entrega de siete vehículos. (Foto PRESENCIA - SANTA CRUZ).**

## Producción cruceña de azúcar superó el millón de quintales

SANTA CRUZ, 7 (PRESENCIA).- Este miercoles, en uno de los cuatro ingenios azucareros de este departamento, salió la bolsa número un millón correspondiente a la molienda de este año.

La Comisión Nacional de Estudio de la Caña y el Azúcar (CNECA) anunció que el quintal millón fue embolsado al promediar el medio día de ayer, en cualquiera de los ingenios.

Hasta el pasado lunes, se contabilizo una producion de 940.262 quintales. El ingenio Guabira con 311.736; La Belgica 300.830; San Aurelio 212.165 y "Santa Cruz" 85.331 quintales.

Mientras CNECA daba a conocer los indices de la producion de azúcar, el dirigente Isidoro Cespedes, denuncio que muchos zafreros, en el norte, estan en condiciones inhumanas "viven donde los acomodan, como si fueran animales, sujetos a ser victimas de las plagas del tropico".

**REHABILITACION.- En la localidad de Agua Clara, la empresa SERVICON Ltda. acumula los materiales que serán utilizados en la rehabilitación de la carretera Cochabamba - Santa Cruz. Se trabaja durante las 24 horas. (Foto FRANCO para PRESENCIA).**

# Técnico de AASANA inspeccionó pistas de aterrizaje del Beni

TRINIDAD, 7 (PRESENCIA).- El My. Ing. Raúl Vera, Director Técnico de AASANA, estuvo en San Joaquin, capital de la provincia Mamoré para observar los trabajos del mantenimiento de aterrizaje, que se construye al lado Oeste y a una distancia de tres kilometros aproximadamente.

El Prefecto del Departamento, My. Rubén Guzmán, el Ing. Máximo Hinojosa, Distuital de Caminos; el Ing. Sinforoso Leyglaen titular de Obras Públicas, el Lic. Felipe Galarza, Jefe de Obras Civiles de AASANA, Hugo Antezana, Director Regional de esta entidad y el Ing. Hans Dellien, Jefe del Departamento de Construcciones de CODEBENI, pudieron observar en el terreno la obra que se ejecuta y que tuvo algunas variantes, debido a las condiciones del suelo.

En el terreno actual, casi por finalizar el desmonte y la limpieza, se ha visto la calidad del suelo que se muestra aconsejable para esta clase de emplazamientos.

Por otra parte el My. Vera manifestó que, de acuerdo a la tarea de rutina de su oficina, estas inspecciones se hacen periódicamente en todo el país, pero que en esta ocasion los trabajos de referencia que se iniciaron hace pocos días, se habian efectuado con recursos fijados para mantenimiento de campos. Todo esto, siguió, se ha podido realizar gracias a la gran cooperación del Servicio Nacional de Caminos de este distrito, como al Comité de Obras Públicas que ha puesto su equipo caminero con el que se abre la ruta Puerto Siles-San Joaquin, pero que, por las condiciones del terreno, todavia no se han podido reiniciar.

El campo de aterrizaje será de aproximadamente de 2.000 metros de largo por 300 de ancho y permitirá no solamente la seguridad de las maniobras de entrada y salida de máquinas sino que tampoco afectará al creecimiento de la ciudad.

El Prefecto del Departamento manifestó su satisfacción por el avance de la obra, que viene a solucionar esta necesidad de los pueblos benianos. Extraficionalmente se conoce que el My. Vera habria dispuesto que la Motoniveladora que le ha sido transferida para formar parte de su maquinaria de conservación de aeropuertos, ha de quedarse en San Ramón, para realizar trabajos de ampliación del campo de aterrizaje y consolidarlo debidamente, ya que esta localidad, pese a su importancia como región productora de ganado, no cuenta con una pista que le permita un movimiento permanente de vuelos, hecho que motivó una demanda masiva del pueblo en anterior oportunidad.

# Uyuni gestiona soluci... a falta de electricida...

POTOSI, 7 (PRESENCIA).- La población de Uyuni, capital de la Provincia Quijarro de este Departamento, se halla preocupada porque llegará a la fecha civica regional sin luz eléctrica.

El próximo 11 la Hija Predilecta de Bolivia recordará su efemérides provincial y el Subprefecto Miguel Blanco expresó que debido a que uno de los generadores sufrió una rotura, por lo menos cuatro meses, la población estará sin luz.

Esta importante población, ubicada en pleno altiplano, a orillas del salar más importante de Bolivia y a 220 kms. de Potosi, desde hace dos semanas no tiene energia eléctrica y buscará la forma de solicitar a ENDE que solucione este problema, calificado de grave.

El Subprefecto de la Provincia Quijarro indicó que ENDE ha colocado la postación para el nuevo alumbrado, pero que no cumple su ... argumentando que ... le adeuda dineros". "Re... vaconstituir una pena ... fecha cívica provincial ... este a oscuras", dijo.

El Subprefecto info... otro lado que el 11 ll... espisa del Presidente ... para inaugurar un ... Menores.

En cuanto a luz elé... autoridad provincial ... que, "a través de un cr... SENDU (Servicio Nac... Desarrollo Urbano) y ... té de Desarrollo de P... dan los pasos adecuad... la misma forma esta... carando el problema ... catastrado" sostuvo.

Uyuni, actualmente ... casi 10.000 habitantes, ... 40%, población en edad... decir de las au... regionales.

## Concluyó curso ... maestras de pre...

SUCRE, 7 (PRES... Tras 12 días de tr... horario intensivo, ... clausurado el cursillo ... la profesora Lupe de ... para profesoras ... dergarten, bajo aus... Centro Cultural de ... Cochabamba, y la ... Distrital de Educac...

Apreciable nú... maestras concurr... cuento, Carlos Roja... Director Distrital de ... señaló que cursos ... turaleza tienen ... reactualizar conoci... mejorar técnicas de ...

El cursillo sobre ... Pedagógica tuvo la ... enseñar a las kinders... elaborar su propio ma... didactico utilizando m... deseció cursillo ... una singular exposici... bajos.


## Aviso Permanente

**Hasta que cancelen sus cuentas**

2.- WILFREDO GONZALES S. - INFUBOL
3.- ZENON AUGUSTO GONZALES PUERTO SUAREZ

EDITORA PRESENCIA LTDA. SANTA CRUZ


## CRUCIGRAMA

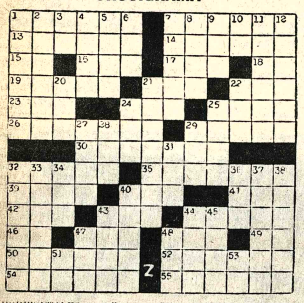

HORIZONTALES: 1. Sellar; 7. Lado de un polígono; 13. Ventolera; 14. Carentes de acento; 15. Artículo. Inv.; 16. Isla del Amar de Irlanda; 17. Emisión de sonido por la boca; 18. Nota musical; 19. Apodos; 21. Planta hortense; 22. Río de España; 23. Amarre; 24. Dios romano del hogar; 25. Tiene premura; 26. Del segundo coro de ángeles; 29. Trozos de operas; 30. Método; 32. Mischa, famoso violinista; 35. Remedara.; 39. Desliendo; 40. Remueva la tierra con el arado; 41. Monja; 42. Yunque de plateros; 43. ¡Cállate!; 44. Casi; 46. Nombre de consonante, Inv.; 47. Medida de peso, Abr; 48. Día de la semana, Abv.; 49. Nombre de consonante; 50. Pez comestible; 52. Monte de Anatolia; 54. Huesudos; 55. Terminase.

VERTICALES: 1. Olores agradables; 2. Engaño; 3. Interjección que indica cansancio o repugnancia; 4. Tubérculo comestible; 5. Dignatarios musulmanes; 6. Corrio, en indeles; 7. Gracia; 8. Atolón; 9. Batada; 10. Preposición; 11. Seco o bolsa; 12. Del verbo asar; 20. Dios de la mitología escandinava. 21. Sembrado de flores; 22. Prefijo que triplica; 24. Flor heráldica; 25. Río de Rusia; 27. Abundante; 28. Terminación; 29. Asociación Médica Universitaria, Inic.; 31. Nombre de consonante; 32. Estuario; 33. Elogiados; 34. Parte del año; 36. Agarradera; 37. Musáceas; 38. Máquina militar antigua; 40. Pueblo del Asia oriental; 43. Unico en su clase; 44. Reconoce la salud; 45. Juntes; 47. Igual que el 42 horizontal; 48. Oxido de calcio; 51. Río de Siberia occidental, Inv.; 53. Dios egipcio.

### SOLUCION

| | | | | | | | | | | | | | | |
|---|---|---|---|---|---|---|---|---|---|---|---|---|---|---|
| D | I | T | R | O | F | E | | F | E | M | U | R | E | S |
| A | R | B | O | L | | R | I | O | J | A | N | O | | |
| R | I | S | A | | A | E | R | A | | M | E | S | | |
| E | | | I | S | E | T | E | | S | P | | C | A | S |
| A | B | A | | S | E | S | | B | O | L | | | | |
| S | E | C | A | T | R | I | Z | | S | A | | P | A | |
| T | A | | C | U | R | R | U | P | O | | C | O | R | |
| A | M | A | | C | E | | E | | J | O | | O | R | |
| C | A | R | T | A | G | O | | A | R | O | M | O | | |
| A | R | E | N | I | S | C | A | | L | A | S | A | S | |

7393

## AGENDA

PRESENCIA Av. Mariscal Santa Cruz, Edif. Esperanza CENTRAL Tel 40400-41125 y 52101 GERENCIA Tel. 52172 PUBLICIDAD Tel. 52178 REDACCION Tel. 51098 Casilla 1351 Cajon Postal 3275.

**ROL DE TURNOS DE ESTABLECIMIENTOS FARMACEUTICOS**

**DEL 2 AL 9 DE JULIO**

**COCHABAMBA** Dr. Rafael Valle Ballivian N° 1481, Tel. 42927. **AMERICA** Dra. Elvira Monasterios, Almirante Grau entre cuadra N° 107 Tel. 41908 **VIDA NUEVA**, Dra. Yolanda Pérez, Hurtado N° 1570 1ra. cuadra, Tel. 58549. **PALERMO** Dra. Nancy Mendoza, Av. de las Americas N° 462. Tel. 60726. **SAN JORGE** Dra. Wilma Rodriguez, Av. 6 de Agosto N° 2068, Telf. 20786. **ROMA**, Dra. Adriana Monje, Edif. San Antonio frente Mercado Sopocachi. **VIRGEN DE FATIMA** Dra. Maria Lopez, Heroes del Acre N° 1643 Telf. 25546. **VIVIANA** Dra. Corina Franco, Rodriguez N° 544, Telf. 45091. **SEÑOR DE LA SENTENCIA** Dr. Federico Calacura R. calle Santa Cruz No 327, Telf. 52032 **VIRGEN DEL SOCAVON** Dra. Teresa Kollanta Urbanización San Miguel Centro Comercial Telf. 83614. **REPUBLICA** Dr. Bernardo Segales, Av. Republica N° 1285 (final) **VERACRUZ** Dra. Carmen Ramirez, Av. Antofagasta (Alto) Telf. 59107.

BOMBEROS 119 - ASISTENCIA PUBLICA 118-2211 - RADIO PATRULLA 110 - TRANSITO 26148 SAMAPA 26626 - LUZ Y ENERGIA 54457 - TELEFONOS ¡RECLAMOS! 113 INFORMACIONES 104 SEÑORITA HORA 117 LARGA DISTANCIA EXTERIOR 52907-09 TELEGRAFOS 24042-43 HOSPITAL DE CLINICAS CENTRAL 22821 - 22072 - AASANA 59333-59310 - RETEN DE EMERGENCIA DEPENDIENTE DE LA MUNICIPALIDAD 26043 y 66185.

**FLOTAS**

**AVAROA** Alonso de Mendoza 242 Tel. 27086. **ALIAGA** Montes 700, Tel. 26376 **ANDINO,** LEON DE LA BARRA 360 Tel. 20471. **ATLAS**, Alonso de Mendoza Bozo 226, Tel. 29621 **AUTO LINEAS INGAVI** (viajes al Desaguadero) Manco Kapac 445 (frente a Vita) Tel. 26961 **BUSTILLOS,** Calle Tumusla, al lado Hotel Tel. 26894. **BOLIVIA** Alonso de Mendoza, Tel. 53854. **CONDOR** Bozo esquina Montes Tel. 25861 **CONTINENTAL** Montes 675 Tel. 29061 **COPACABANA** Montes 687 Tel. 28157 **CINTA DE PLATA** Av. Manco Kapac (Prolong. 1. Tamayo 417) Tel. 63658 **EXPRESO PANAMERICANO** Bozo 167 Tel. 29003 **EL CISNE** Bozo 169 Tel. 28151 **EL DORADO** Bozo 166 Tel. Montes Tel. 46973. **EL CHAPACO** Chuquisaca 536 Tel. 40258 **FLOTAS UNIDAS 12 DE ABRIL,** Calle Tupina 131 Tel. 28911. **IMPERIAL** Pando 159 Tel. 57522. **KIRQUINCHO** Bozo 168 Tel. 54612. **KORILAZO** Montes 700 Tel. 23810 **LA VELOZ DEL SUD** Tupina esq. Figueroa 739 Tel. 23146 **MANCAPAC** Calle Tumusla 530 (Hotel Tumusla) Tel. 30033. **MONTANA DE PLATA** Manco Kapac **ORIENTE** Alonso de Mendoza esq. América 278 Tel. 27551 **SAMA** Plaza Riosinho 98 Tel. 54436 **SAN JORGE** Manco Kapac 450 a la 1/2 cuadra Vita Tel. 61324 **TRANSPORTE DE CARGA A LARGA DISTANCIA** Pedro Alexander 196 Tel. 25775. **TRANS. RIVEROS** Tel. 40475. Montes 660.

**TRANSPORTE PESADO** Montes 511 Tel. 25063 **TRANS SERVICE LTDA.** Año de la Alianza 630 (Casilla 3929) Tel. 43154. **UNIVERSO** Montes 638 Tel. 42831 **URUS** Bozo 194 Tel. 30793. **VICTORIA** Calle E. Calderon 563 (Gran Poder). **YUNGUEÑA** Calle Viacha esq. Av. Americas 497 Tel. 43801.

**EMPRESAS AEREAS**

LLOYD AEREO BOLIVIANO; Tels: 54649-53132-55769-51155-51163-59053 LUFTHANSA Tels.: 26883 - 25780-50499-50609-AEROPUERTO Tel. 59151 AEROLINEAS ARGENTINAS Tel. 50792 AVIANCA Tels. 43909-40883 AIR FRANCE Tel. 51240 LAN Tel. 25536-57750 KLM Tel. 42965 SWISSAIR Tel. 20824 PANAM Tels. 54117-41063 BOA Tel. 26387 VARIG Tel. 21450 ECUATORIANA Tel. 54472 IBERIA Tels. 29270-24576 ALITALIA Tel. 23494 B.O.A.C. Tel. 55541 CANADIAN PACIFIC Tel. 55541 SOUTH AFRICAN AIRLINES Tel. 55541 BRITISH CALEDONIAN Tel. 55541 TAM Tel. 25542 AEROPUERTO 59125. BRANIFF INTERNATIONAL - VENTAS INFORMES Tels. 21100-21105 AEROPUERTO Tel. 59093 CARGA Tels 59555-59012 LAN Chile Tel. 25536-57750.

**FERROCARRILES**

ESTACION CENTRAL Tels. 52150-53510 ESTACION GUAQUI Tel. 888


## Corporación Minera de Bolivia

Invita a los señores representantes y firmas proveedoras, a recoger los pliegos de especificaciones de la Secretaria de la Comision de Adquisiciones 4to. piso Edificio Central, de horas 8:30 a 12:00 a.m., correspondiente a los siguientes pedidos:

31250 LLAVES AJUSTABLES "CRESCENT"
31825 PIEDRAS ESMERIL TIPO COPA
31832 HILO PARA COSER SACOS BARRILLEROS
31833 TELA FARRENE PARA RELLENOS HIDRAULICOS
31834 HERRAMIENTAS DE PRECISION PARA PERFORADORAS
31840 PURIFICADOR DE ACEITE PARA MOTORES DIESEL

El plazo de presentación de ofertas es hasta horas 14:30 del dia miercoles 10 de agosto de 1977

SUB GERENCIA DE ADQUISICIONES
La Paz, julio 6 de 1977
GR 423/76

## Corporación Minera de Bolivia

## INVITACION

Se invita a los señores proveedores a presentar sus ofertas para la provisión de:

| PEDIDO | MATERIAL | FECHA VENCIMIENTO |
|---|---|---|
| 332976-0/77 | 10.000 PIEZAS JUGUETES NACIONALES PARA NAVIDAD | 29/7/77 HORAS 14:30 |

Sus ofertas deberán presentarlas en la Secretaria de la Comisión de Adquisiciones, 4to. piso Edificio Central.

SUB GERENCIA DE ADQUISICIONES

La Paz, 6 de julio de 1977

GR 426/77

## ITINERARIOS

### AVIONES QUE HOY LLEGAN Y SALEN DE LA PAZ

**VIERNES**

**LLEGADAS**

L.A.B. Vlo. 924 Hrs. 06.50 de Santa Cruz.
L.A.B. Vlo. 954 Hrs. 07.00 de Cochabamba.
L.A.B. Vlo. 809 Hrs. 11.25 de Rurrenabaque - Reyes.
L.A.B. Vlo. 951 Hrs. 10.20 de Miami - Panamá - Santa Cruz - Cochbba.
L.A.B. Vlo. 955 Hrs. 11.35 de Lima.
L.A.B. Vlo. 952 Hrs. 19.30 de Arica - Santiago de Chile.
L.A.B. Vlo. 950 Hrs. 18.05 de Buenos Aires - Sta. Cruz - Cochbba.-San Javier - Concepción - Ascensión - Tarija - Yacuiba.
L.A.B. Vlo. 974 Hrs. 21.20 de Sao Paulo- Santa Cruz - San Ignacio.
BRANIFF INT. Vlo. 909 Hrs. 09.15 de Miami-Panamá.
BRANIFF INT. Vlo. 974 Hrs. 21.35 de Asunción.
AEROLINEAS ARGENTINAS Hrs. 11.30 de Buenos Aires.

**SALIDAS**

L.A.B. Vlo. 953 Hrs. 07.30 a Cochbba. - Santa Cruz - Buenos Aires - San Javier - Concepción.
L.A.B. Vlo. 954 Hrs. 07.40 a Lima.
L.A.B. Vlo. 820 Hrs. 08.50 a Reyes - Rurrenabaque.
L.A.B. Vlo. 951 Hrs. 11.00 a Arica - Santiago de Chile.
L.A.B. Vlo. 975 Hrs. 12.05 a Cochbba.-Santa Cruz - Sao Paulo - San Ignacio.
L.A.B. Vlo. 818 Vlo. 13.40 a San Borja - San Ignacio de Moxos.
L.A.B. Vlo. SPL Hrs. 17.00 a Cochabamba.
L.A.B. Vlo. 925 Hrs. 19.00 a Santa Cruz.
L.A.B. Vlo. 952 Hrs. 20.30 a Santa Cruz - Panamá - Miami
BRANIFF INT. Vlo. 909 Hrs. 10.20 a Asunción.
BRANIFF INT. Vlo. 974 Hrs. 22.20 a Guayaquil - Panamá - Miami - N. York.

Vuelos a 1ra. hora de mañana sábado:
Llega: L.A.B. Hrs. 07.30 de Santa Cruz - Cochabamba.
Sale: L.A.B. Hrs. 08.00 a Lima.



# Guia Profesional

## Médicos

**DR. JOSE SOTOMAYOR**
**Cirujano-urólogo**
Especializado en Alemania. Atiende enfermedades de los riñones, vejiga, prostata y VENEREAS.
Consultas de 15.30 a 19.
Consultorio: Colón 668. Teléfono 53762
MAN SPRICHT DEUTSCH

**Dr. LUIS BARRAGAN**
**Medicina Interna**
Endocrinologia - Medicina Nuclear, Bocio y Enfermedades tiroideas, Diabetes-Obesidad. Problemas de crecimiento.
Consultorio Edificio Alameda planta baja. Lunes a viernes 15 a 20. Tel. 29483.

**Dr. ANTONIO MEJIA ESCALERA**
**Cirujano Cancerólogo**
**Especializado en Francia**
Tumores.- Detección precoz, Mama, Tiroides; Piel, Tubo digestivo: Genitales.
LINFOGRAFIA QUIMIOTERAPIA
Consultorio: Edificio Cine SCALA 7° Piso Teléfono 56695. Horario 17.30 - 20.

**Dr. ALFREDO RAMIREZ TORRICO**
**Cirujano Urólogo**
Especialización Universidad de Chile, Cirugia y enfermedades de riñones, vejiga, prostata, genitales, infertilidad, venereas, etc. Avenida Camacho 1377. Teléfonos: 57219-64817.
Consultas horas 14 - 19, sábados 10 - 12.

**Dr. GUILLERMO SUAREZ TEJADA**
**Urólogo**
Cirugia y enfermedades de riñones, vejiga, próstata, genitales, venéreas, etc. trastornos uro-genitales de la infancia.
Consultorio Mercado 996 Esq. Yanacocha 4° Piso. Horas 18 a 20 p.m.

**Dr. ALBERTO MARIACA**
**Médico Cirujano**
Medicina interna Esp. Gastroenterologia. Estomago, intestinos, pendice, higado, vesicula biliar, pancreas, etc. Consultorio Plaza Venezuela 3er. piso. (Edificio Sobima). Altos O.K. de horas 17 a 20. Teléfono 65178 Domicilio 23832.

**LABORATORIO CLINICO "WATSON-CRICK"**
**Plaza Murillo, Edif. Cine Paris. Of. 26 - Teléfono 40477**

**DR. RENE ROJAS-DR. RAUL RIOS**
Se practican exámenes de Sangre, Orina, L.C.R., citologia exofiliativa por microscopía de contraste de fase y Panmicolau. Bioquimica sanguinea y Enzimologia, Serodiagnóstico, Bacteriologia, Parasitologia, Dosificación de Anticomiciales, Control de la Toxicidad de Anovulatorios.

**Dr. MARIO MENDEZ ELIAS**
Especializado en Neurocirugia. Suecia, Inglaterra, Holanda.
Enfermedades - Cirugia del Cerebro medula, nervios, traumatismo craneocerebrales, vertebrales, epilepsia, Dolor.
Consultorio: Edificio Venezuela, Capitán Ravelo 2070 primer piso, horas 16 a 17, teléfono 58075 - 82909.

**Dr. FABIO PRADO BARRIENTOS**
**Enfermedades de la Piel**
Hospital de Buenos Aires-San Pablo-Santiago Chile. Eczemas, Alergias, Tiñas, Acne, Consultas. Edificio Castilla 2 do. Piso, oficina 201 (Loayza Teléfono 56641. Hs. 14 adelante.

**DR. EDGAR ARENE RADA**
**Neurología y Neurocirugia**
**(Adultos-Niños)**
Estudios de especialización en México IMSS, Universidad Nacional Autónoma de México.
Consultorio Edificio Junin, Reyes Ortiz 27 (1°)
Consultas 17 a 20
Teléfono Consultorio 60587
Domicilio 62733-62731.

**Dr. PEDRO GUILLERMO JAUREGUI TAPIA**
**Cardiólogo**
**ESPECIALIZADO EN FRANCIA Y ESPAÑA**
Consultorio: Ayacucho 208, 1er. Piso, Tel. 22262
Consultas: 16.30 - 19.
Telf. Domicilio 54153.

**Dr. JAIME FERNANDEZ VALDES**
**Ginecología - Obstetricia**
Especializado en ESPAÑA (Prof. Botella Llusia) Prenatal, Parto, Psicoprofiláctico. Esterilidad, Hemorragias, Planificación Familiar, Mama.
Edificio "Libertad" (Potosi - Sanjinés 7° Piso Oficina 708 Hs. 14.00 - 18.00 Telf. 63832. Domicilio 3...

**CLINICA DELGADO**
Maternidad y Cirugia, Ginecologia, Obstetricia Prenatales, partos, hemorragias, flujos vaginales planificacion familiar.
Murillo 1379 (entre Almirante Grau y Colon) Reservar hora. Teléfono 25056, Casilla 293.

**Cirugía Plástica**
**Dr. HECTOR RIVERA RODAS**
Especialización: Hospital Francés, Instituto Argentino de Diagnóstico y Tratamiento. Arrugas de frente, cara, cuello, párpados. Corrección de malas orejas, labio doble, cicatrices, busto, abdomen. QUEMADOS.
Edificio LIBERTAD 3er. piso, Of. 304 (Potosi entre Sanjinés) Teléfono 65557. Hrs. 15-18 Domicilio 52963

## Abogados

**MARIO R. GALARZA G.**
**Abogado**
Atiende:
ASUNTOS DE INQUILINATO EN GENERAL
Dirección: Avenida Arce 2298 - Oficina ... Teléfono 58925 - Edificio Shopping Center, a ... cuadra de los Tribunales competentes.

**ANIBAL AGUILAR PEÑARRIETA**
**Ex Consejero Naciones Unidas**
**HORTENSIA GOMEZ DE AGUILAR**
Atención asuntos jurídicos en general.
Administración y Organización General.
Consultorio Orientación Psicológica.
Ayacucho 366 Oficina 7 Teléfono 22484.

**Dr. MARTIN CASTRO MEDRANO**
**Abogado**
Atención de ... trativos, acepta poderes del interior y exterior de la república.
Bufete, Yanacocha 301 cuarto piso Oficina ... Teléfono 62657.

# PRESENCIA

Director: Huascar Cajias K.
Co-Director Gerente: Armando Mariaca V.
Jefe de Redacción: Mario Maldonado V.


## Represión contra los disidentes

La represión contra los disidentes del régimen se torna cada día más rígida en la Unión Soviética. No resiste al menor análisis crítico la explicación que usualmente se da: que se trata de una reacción ante la campaña que Estados Unidos ha lanzado en el mundo entero para defender la plena vigencia de los derechos humanos. Como si los atropellos no hubieran existido antes de esa campaña, como si tuvieran sólo algunos meses de duración; como si no quedaran vivos todavía los hechos ocurridos desde los primeros tiempos del régimen soviético; como si todo derivara del propósito de contraponerse a Estados Unidos.

Por lo que se puede negar alguna influencia, circunstancial, de la campaña iniciada por el Presidente Carter; pero la represión deriva de la propia naturaleza del régimen comunista que es, confesamente, una dictadura y que, por ser tal, no puede admitir género alguno de oposición.

No puede negarse, desde luego, que la represión se ha ablandado en mucho: baste comparar lo que ahora se hace con los disidentes, con lo que, en su momento, hacían Stalin o hasta el mismo Lenin. Hay, además, según parece, una genuina preocupación por salvar la fachada del régimen ante la opinión pública mundial de la cual depende en gran medida la ayuda que ha tornado esencial. Tampoco puede negarse que la Unión Soviética es cada día más sensible a las tendencias internas que buscan mayor libertad y a la posición de los partidos comunistas que funcionan fuera de la cortina de hierro, partidos que tienden a independizarse de Moscú precisamente porque funcionan en naciones democráticas donde habitantes comunistas o no- de ningún modo se hallan dispuestos a renunciar a las libertades reales de que gozan, ni siquiera para dar paso a revoluciones, supuestamente liberadoras, de tipo soviético. Apenas queda en los países democráticos industrializados algún partido comunista que no se sienta avergonzado con lo que sucede en la vida del proletariado, en materia de derechos humanos.

La presión es tal que el régimen ha tenido que reaccionar, ya que si permite demasiadas libertades en lo interno, corre el riesgo de venirse abajo, de ser arrasado por tendencias largo tiempo latentes pero que pueden aparecer y estallar en cualquier ocasión propicia.

Como que ha sido suficiente que se dé un mínimo de garantías para que se hayan producido muchos actos de disidencia. Si ésta ha florado pese a la represión subsistente, pese al temor que cohíbe a los más, pese a siempre vigilante policía política, ya puede calcularse lo que ocurriría si se afloja demasiado la mano: algo semejante a lo sucedido recientemente en España, pero sin necesidad de que previamente mueran los gobernantes.

Algunas medidas de liberación, más teóricas, legales y formales que prácticas, no hacen sino considerablemente la situación. Cada disidente atrae contagiosa y se expande con una fuerza cada vez más difícil de controlar. El estrecho respiradero se muestra insuficiente para satisfacer las ansias de todos los que desean respirar aire más puro que el que se permite circular oficialmente. A eso viene a agregarse, como algo circunstancial, la importante actitud mundial despertada por la campaña del presidente Carter.

Pero el verdadero origen de la represión proviene, indudablemente, de la naturaleza misma del régimen soviético, que es, por esencia, dictatorial. Por eso, ante la amenaza de lo que puede ocurrir, por presión ir, ha, hay que recurrir a medidas represa. En un temor oficial, plenamente justificado, a que los ciudadanos ya no se han de conformar con lo que antes se les ofrecía.

Por eso, habrá que esperar, lamentablemente, que se busque la solución en medidas cada vez más duras. La otra solución, la verdadera, la de la liberalización del régimen, parece lejana porque equivaldría a un suicidio político.

## Colombia: El café amenazado

Nota Especial de Inter Press Service

**Londres, julio (IPS).-** Los plantadores de café de Colombia pueden sentirse con profundas razones para su bienestar en su búsqueda de beneficios y en su apuesta al aumento del precio en el mercado mundial, dice un informe publicado en Londres esta semana.

El semanario "Latin American Commodities Report" informe sobre las materias primas de Latinoamérica) advierte que las nuevas variedades de café de alto rendimiento que los cafeteros están plantando en Colombia, producirán una importante erosión del suelo en las principales áreas productoras, a menos que se tomen medidas inmediatas para controlar el negativo impacto de los cafetales colombianos de café, en cuales fueron sus principios de este año, la población analiza la amenaza planteada por la enfermedad del "CAFE" colombia, que es actualmente el segundo productor mundial de café, después del Brasil.

"Latin American" indica además, que Colombia está llevando adelante su programa de expansión del café a pesar de las advertencias de que un plan podría provocar una superproducción en el momento exacto en que se debe estar recuperando de la actual escasez de aprovisionamiento en café. La Federación Nacional de Cafeteros de Colombia (FEDECAFE) confía en que los precios se mantendrán por dos años y quiere elevar la producción de café a 9.7 millones de sacos en 1977 a 78 millones en 1980-81. Como debe gastar 76 millones en el proyecto, a la FEDECAFE no le faltan fondos y ahora ha decidido emplear su dinero.

El centro del programa es el reemplazo de los viejos árboles por otros nuevos, de la variedad Caturra, de alto rendimiento. Todos los programas de ayuda técnica se destinarán a esto, en una tentativa de asegurar que el proyecto no se vea amenazado por ninguna reducción de las plantaciones.

Todavía no hay ningún indicio de que se esté abandonando el café, pero si ello llegase a suceder, la incorporación del Caturra impediría reducciones de la producción.

Introducida hace siete años en Colombia la planta de Caturra ha ido ganando rápidamente popularidad, al extremo de que se calcula que actualmente hay unos 250.000 árboles plantados. Ello representa mas o menos el 25 por ciento de todas las plantadas de café en el país pero llevará algún tiempo antes de que todos ellos comiencen a producir pues el Caturra requiere 20 meses para madurar.

Los campos con las variedades tradicionales dan unos 450 kilos por hectáreo mientras que los Caturra producen cuatro veces mas y aún mas si los árboles son plantados cerca unos de los otros. La FEDECAFE recomienda plantar de 4.000 plantas por hectárea, comparados con los de los tipos más comunes, pero los plantadores plantan actualmente 5.000 árboles por hectárea para tratar de conseguir un ingreso máximo durante los primeros años de producción. Esta práctica puede tener un efecto adverso sobre las cosechas pues impide que el sol llegue a los frutos inferiores. Además, es más difícil fertilizarlos y cosechar y los plantadores se pueden ver obligados a renovar su plantación en siete años. Para muchos productores, de todos modos, este no es un problema serio, ya que la producción de Caturra se reduce enormemente al cabo de siete años y el árbol deba ser de todos modos reemplazado después de diez.

(Pasa a la página 5)

## Normas del actual Código Penal que violan el Derecho del Trabajo

Por ANIBAL AGUILAR PEÑARRIETA

Nadie pretende negar la importancia de una nueva legislación, pero lo importante no es tiene que estar destinada al mejoramiento, modernización y eliminación de lo arcaico. Incluir reglas atrasadas y destinadas a lesionar otros campos jurídicos es muy peligroso. Y porque quienes aplican las leyes pueden cometer excesos que, en vez de traer justicia social, armonía y pacífica, originen abismos en los que la lucha de clases, entre, tarde o temprano, en su fase crítica, o sea, la explosión de la violencia, como en el caso que veremos, generada por una mala aplicación de normas punitivas que ponen en el Código Penal la violencia real contra el libre ejercicio de los derechos de los trabajadores, siendo ésta la naturaleza misma del Derecho Laboral, que es inminentemente TUTELAR Y PROTECTOR DE LOS DERECHOS de los que dependen de un empleador.

Todo país que se precia de avanzado en lo social en su legislación normas como las que aparecen en el Código Penal: así el Art. 224 dice : "LOCK-OUT, HUELGAS Y PAROS ILEGALES). El que promoviere el lock-out, huelga o paro declarados ilegales por las autoridades del trabajo, será sancionado con una privación de libertad de uno a tres años y multa de cien a trescientos días." Es mundialmente sabido que el declarar ILEGALES un lock-out, huelga o paro por las autoridades del trabajo, es SANCIONAR dentro del DERECHO DEL TRABAJO, a quien y nadie más le corresponde eso. Sin embargo, como vemos, el Código Penal irrumpe sin cautela y lo desnaturaliza, al volver instituciones jurídicas esencialmente laborales DELITOS COMUNES. La ILEGALIDAD, o LEGALIDAD, en materia laboral, están ligadas, al PROCEDIMIENTO DEL TRABAJO, es decir, un lock-out, huelga o paro es legal si se cumplen los pasos señalados por los procedimientos o ilegal si se los ignora en todo o en parte, en otras palabras se puede hacer una huelga, lock-out o paro si se siguen las etapas de "trato directo" "conciliación"; y "arbitraje" como señala la norma boliviana que es muy antigua, porque de acuerdo con la OIT y la doctrina moderna, simplemente se debe observar la VIA del "TRATO DIRECTO" y la "CONCILIACION", ella puede terminarse a petición de cualesquiera de las partes y luego pueden seguir los interesados el camino de la HUELGA o LOCK-OUT, siendo los trabajadores y del LOCK-OUT si se trata de empleadores. Los mexicanos han ido más allá, ya que solo van al arbitraje si los trabajadores lo piden.

Convertir en DELITOS COMUNES acciones esencialmente LABORALES es retroceder en nuestro sistema legal, dejando librados al estado arbitrio de la autoridad el convertir en delicuentes a cualquier dirigente sindical o trabajador, forme o no parte del Comité de Huelgar no se debe olvidar que también pudo hacerse ni cuando se mandó a la silla eléctrica a Sacco y Vanzetti, para quienes tuvo que inventarse una trama entre un supuesto homicidio. Simplificando, tenemos que, por el artículo citado, además de la sanción por la vía laboral o sea la ilegalidad, lo que es igual a no percibir salarios, se puede volver a sancionar con la mayor facilidad a los trabajadores con la pena de uno o tres años de privación de la libertad, mas una multa de cien a trescientos días, es decir a no tener salarios de 365 a 1.095 días, en otras palabras formando junto con los reos, desempleándolos por causalidad social.

Pero ahí no queda el problema, los trabajadores tienen otro artículo, el 306 del Código Penal: "VIOLENCIAS O AMENAZAS, POR OBREROS Y EMPLEADOS) El obrero o empleado que ejerciere violencias o a valerse de amenazas para compeler a otro u otros a tomar parte en una huelga o lock-out violando en exclusión de tres meses a dos años". Ese artículo supone desconocer el DERECHO COLECTIVO DEL TRABAJO, el CODIGO INTERNACIONAL DEL TRABAJO, todos los CONVENIOS, RECOMENDACIONES de la OIT, ya que como está redactado todas las "mayorías" irían a parar a la cárcel o serían echados a la calle. Es más, se borra el derecho mayoritario de asociación sindical.

En todos los artículos citados del Código Penal, sería imposible hacer una huelga o paro, como también con ese se dominaría todo el esquema laboral, por la coacción escondida en la norma penal, habría que sustituir las relaciones del trabajo por la servidumbre.

El artículo 307, es oscuro y de difícil entendido, ya que se refiere a "que incurriría en la inisma sanción del artículo anterior el PATRON, o EMPRESARIO O EMPLEADO ,seguramente se pretendió decir: "EMPLEADOR"] que por si o terceras personas o otro u otros para tomar parte en el LOCK-OUT, ingresar A UNA DETERMINADA SECCIDAD O AUTORIDAD PATRONAL. O ABANDONARLA.....";; como vemos, hay una amplia confusión de nociones, además de ser una figura imposible que se dé, ya que en materia laboral, el EMPLEADOR es una parte y en el más simple diccionario el lock-out viene del inglés, y quiere decir: "impedir la entrada. En los conflictos laborales supone el cierre del establecimiento, DISPUESTO POR EL EMPLEADOR, como una medida de defensa contra los trabajadores, a la que recurre, generalmente como respuesta a la huelga". Se ve, pues, que el artículo es de puro relleno y sin posibilidad real de tipificarse.

Para evitar las suiflezas de algún romanista diremos que en muchos países son admisibles y no causan asombro las tipificaciones de delitos cuando se trata de atentado contra la seguridad de los servicios públicos, el sabotaje y los atentados contra la libertad de trabajo, que se hallan en los Arts. 214, 232 y 303, del Código Penal actual, esas normas y algunas otras de similar naturaleza han recibido el nombre de "Derecho Penal de Trabajo".

Nos han asustado las normas criticadas porque no se debe olvidar que son un peligro para la libertad individual y colectiva y para el Derecho del Trabajo. Lo visto es mucho mas grave si además se tiene en cuenta que fuera de las penas señaladas el Código Penal, en virtud de su Art. 29, se puede añadir a ellas las "MEDIDAS DE SEGURIDAD", especificadas en el Art. 79, es decir que fuera de 1 a 3 años de privación de libertad y de 100 a 300 días de multa, sin mayor dificultad se puede someter despues a los dirigentes o trabajadores, declarados en huelga o para ilegal, al INTERNAMIENTO POR EL TIEMPO QUE EL JUEZ ESTIME NECESARIO, SUSPENSION O PROHIBICION DE EJERCER DETERMINADA INDUSTRIA, COMERCIO, TRAFICO, PROFESION, CARGO, EMPLEO, OFICIO O AUTORIDAD, (cualquiera de ellas fueran tipificadas como delitos, ideas que sirvieron de elemento al Código Penal Mexicano de 1931, que entró en vigor en 1936. Como dice claramente Mario de la Cueva, "siendo el Derecho Laboral protector y tutelar de los asalariados" en el Código citado se tipificaron los delitos de los patrones, violaciones de los derechos obreros y campesinos, delitos cometidos por las autoridades del Trabajo, multas que fueron aprobadas por el Código Penal de Yucatán en 1938, aún así fueron contravertidas porque «estuvo, con muy buen criterio, que las legislaciones de los Estados no podían elevar a la categoría de delitos las infracciones de las leyes o contratos de trabajo, ya que, como dijimos al principio, es el mismo Derecho del Trabajo el que determina las sanciones y no requiere acudir al campo penal ni mucho menos servirse de él, porque sus áreas son diametralmente opuestas.

(Pasa a la página 5)

## Vencedores y vencidos

Por RAMON J. SENDER

(ALA) - El resultado de las elecciones fue tal como lo esperábamos la mayoría de los que somos bastante viejos para haber conocido tiempos mejores que los de Franco y sobre todo hemos podido seguir desde fuera de España y con información objetiva las sangrientas y cínicas vicisitudes del franquismo.

España ha entrado en la vía libre y con ella un liberalismo progresivo y por ella van a seguir las generaciones venideras que tengan alguna memoria de nuestra guerra civil y de lo que sucedía en la Alemania de Hitler y la Rusia de Stalin y de como se llegó a ellas. Hoy desde el kremlin para mantener la esclavitud del proletariado ruso y se vocifera contra los disidentes italianos, franceses, portugueses, checos, yugoslavos, polacos, húngaros, lugares y alemanes del Este.

Porque toda Europa está en contra del "bunker" el bunker es ahora el Kremlin.- Carillo tomó la palabreja de mi libro "Una virgen llama a tu puerta" lo que quiere decir que lee algo más que "realismo socialista" "made" in Moscú. Tanto mejor para todos.

El resultado de las elecciones ha confirmado el buen sentido que todos sabíamos que existía en nuestras conciencias y que buena falta nos hacía poner en funciones. Han ganado los que no podían menos de ganar. Han perdido los que no podían menos de perder.

La victoria ha sido del pueblo español en sus dos zonas más amplias y determinantes: la del trabajador manuales y los trabajadores de la inteligencia que quieren ir y sabrán ir cogidos de la mano hacia un futuro mejor para España. Afortunadamente los trabajadores de la inteligencia se desligan de todo compromiso con la alta oligarquía y los trabajadores manuales pueden tener seguro de paro y de vejez, salarios decorosos y conducir su coche, si a mano viene, tan bien o mejor que el dueño de la empresa.

Ese es el camino por el que vamos avanzando. Si seguimos así, pronto no habrá otros paramoscovitas en España que la pobre Pasionaria ¡gratitud obliga, claro!, y algún "snob" por cierto, la palabra quiere decir en sus orígenes sano nobile y se escribía en los papeles de identidad abreviadamente: S. nob. Así es que el "snob" es un cursi que se equivoca incluso en el ejercicio de su cursilería". En 1933, yo le decía a Sergio Dinamov -un magnífico crítico literario moscovita- "En los Estados Unidos un hombre como comunistas que algunos actores de Hollywood con tres o cuatro mil dólares semanales de salario".

Algo parecido comienza a suceder en España, diferencias económicas aparte. Los obreros españoles le vieron la oreja al lobo en 1936-39 y saben perfectamente que en el Kremlin creen que el pueblo es estúpido. Era lo que decía Talleyrand en el imperio de Alejandro I de Rusia: "En Rusia, el pueblo es estúpido y hay que estar con la corte que es inteligente. En Francia el pueblo es inteligente y la corte estúpida y hay que estar con el pueblo".

El gran cojo excomulgado tenía razón.

Pero en el Kremlin, siguen creyendo como Talleyrand que el pueblo ruso es estúpido y piensan lo mismo de las masas populares de otros países. Todo lo que quieren es organizar una minoría con el poder y hacerles creer a Maquiavelo, que no ha pasado de moda aún. A Maquiavelo antes que a Marx.

Los líderes moscovitas se llevan grandes decepciones cuando tratan de hacer sus maniobras en los países balcánicos o en el occidente europeo -incluidos Portugal y España- y mucho más en América donde la experiencia chilena desencadena la carcajada y el desprecio. Se ríen de nosotros, usando las "masas idiotas" de Talleyrand como carne de cañón, en Africa, parece que no va a ir muy lejos.

En España han sido vencidos los del Kremlin. También lo fueron en el exterior próximo y no a través de unas elecciones. Parece que los egipcios han leído al sabio Maquiavelo y al picaro cura Talleyrand.

En cuanto a las clases españolas aditas a Suárez y al joven rey, nuestro futuro debe ser elegir irán con lo más genuino de España: el pueblo. También era hasta hace poco mucho más inteligente el pueblo que la corte. Ahora estamos todos sorprendidos y felices viendo que un rey joven sabe incorporarse al pueblo y actuar eficazmente como fuerza moderadora para evitar nuevos cataclismos: esas aventuras que quieren los rusos.

Y los de "Cristo-rey" a quienes les mal les fue en Méxicio hacia 1920.

Parece que el dulce y sabio Jesús no quiere verter sangre humana ni atizar el odio de los estamentos sociales.

Hace pocos días, mi hija Andrea fue de Nueva York a Zamora a poner flores en la tumba de su madre asesinada en 1936 y el actual obispo la invitó a su mansión a donde fue acompañada para una inteligente y generosa sobremesa. Mi hija dijo: "La Iglesia que yo represento pide perdón a usted y a su familia por los daños y las penalidades que les hizo sufrir".

Pocos días antes, en un acto de la Diputación de Zaragoza, otorgaban según una antigua tradición los premios "San Jorge" y entre otros a quienes se hizo ese honor estábamos el arzobispo, que se jubilaba poco después y mi modesta persona. En el acto público donde se celebró la entrega de los premios me representaba yo estaba en América y no podía asistir), mi cuñado el abogado don José Ayala, quien me escribió que al entregarle el trofeo que era una de las mayores satisfaciones de su vida recibir aquella distinción al mismo tiempo que yo, que le enviara un abrazo.

Algo cambia básica y fundamentalmente en España y no podía ser de otra forma si recordamos la siniestra experiencia de 1936-39 y el viejo aforismo que dice que el dolor nos depura, purifica y aumenta nuestro saber y nuestra capacidad de comprensión. El resultado de las elecciones parece autorizar todas estas reflexiones e invitarnos a una cierta (discreta) euforia (ALA)

## Carmen Bedregal de Flores

Por Mons. ARMANDO GUTIERREZ GRANIER

Arzobispo de Cochabamba.

Se ha cumplido un mes desde la muerte de la señora Carmen Bedregal de Flores, ocurrida en la ciudad de La Paz.

Sus amigos y compañeros en la labor apostólica de los seglares, a la que dedicó sus esfuerzos y su tiempo, conocemos la grandidad de su obra, desconocida por muchos.

Pertenecía a una familia conocida en La Paz por su categoría intelectual de sus miembros; fue su padre don Juan Francisco Bedregal, conocido escritor de nuestro país y desaparecido.

Desde muy joven, se enroló en la Acción Católica Boliviana, cuando este movimiento del apostolado de los laicos se iniciaba entre nosotros. Fue militante de la Juventud Femenina de Acción Católica, entidad de la que llegó a ser Presidente Nacional, y, más tarde, cuando contrajo matrimonio, ingresó a la AMAC, organismo que agrupa a las Mujeres de Acción Católica, del cual fue también Presidente.

Carmen puso al servicio de su ideal apostólico lo mejor de si misma. Supo conjugar sus deberes de dirigente católica con sus obligaciones de estado. Fue esposa, hija y madre en forma ejemplar. Ella había comprendido cabalmente su compromiso bautismal, el de su confirmación y el de su matrimonio y todos ellos asumió, lo hizo con la lealtad y la fidelidad de los cristianos verdaderos.

Como muchos cristianos y hombres en general, pasó por la prueba del sacrificio, que, como el fuego, modela los espíritus y los purifica. Los azares de la vida le ofrecieron esa oportunidad, que ella supo asumir con generosa y valiente lealtad, sin quejas ni lamentaciones, que a ella le parecían vanas. Detrás de esa aparente entereza debía esconder una firmeza moral que hacía recordar rasgos de la mujer fuerte de la Escritura.

Aún cuando haya quienes miren con desdén la obra realizada por la Acción Católica Femenina, Carmen Bedregal de Flores creyó en ella y le fue fiel. Los principios de Piedad, Estudio y Acción, tripode que era como el fundamento de su existencia apostólica, estaban asentados sobre la fe cristiana que tiene en Cristo su razón de ser. De allí surgían la esperanza que jamás claudica y el amor que se olvida en el conocimiento, amor y servicio de Dios y que se hace realidad en el próximo, para ella realizado preferencialmente en la familia, cuyo corazón es la madre.

Los últimos tiempos de la vida de Carmen estuvieron caracterizados por los sufrimientos de la enfermedad que no la abandonó hasta la muerte. La visitamos hace unos meses en su lecho de enferma, en el Hospital General de La Paz. Nada pudo decirnos debido a la enfermedad que había paralizado su cuerpo e incluso su cerebro. Pero a través de sus ojos y del movimiento de sus labios, descubrimos que nos reconocía y que oraba por nosotros, por ella misma y con nosotros.

Así se ha apagado la existencia de una mujer dedicada al bien, al ideal y al servicio. Dios, soberano juez, la haya recibido en la eternidad feliz, donde ya no hay llanto, ni dolor ni enfermedad, porque Cristo está en todos y con todos.

## La explosión de los nacionalismos

Por NEWTON CARLOS
Especial de IPS

**Bilbao, julio (IPS).-** Las provincias vascas viven tristemente la democratización de España y están ya en plena lucha legal por su autonomía, y esto puede ser una estampida de los nacionalismos en Europa. "Euskadi Norte es como nosotros", dicen del lado español refiriéndose a las provincias en Francia. "Euskadi" es nación vasca en el lenguaje vasco y en ambos lados de la frontera, formando un conjunto de siete provincias. El problema ahora no está planteado en términos de separatismo sino de "unión" de liquidación de fronteras impuesta por la fuerza y de la autodeterminación del pueblo vasco como "nacido aparte". Lenguas tradicinales y culturas milenarias son los elementos de identificación entre vascos españoles (cuatro provincias) y francesas (tres), preservadas a duras penas sobre la represión de la dictadura franquista y en medio de las dificultades creciadas por las divisiones de los estados nacionales.

Los civilizados europeos, que tanto hablan de las complicaciones tribales de Africa, que tanto fronteras artificiales que cortan los pueblos en dos, tres o cuatro pedazos, se ven ahora frente a un problema interno de Francia, con su poder rigidamente centralizado, uno de los últimos del género en Europa occidental, con su "dandé" alemanes, comienza a mirarse con miedo. Ahora se trata nada menos que de sus vascos, reducidos por la lucha autonomista de los vascos españoles. Está también Bretaña, que nada tiene que ver con la lengua y los hábitos de París.

Está principalmente Córcega, donde un movimiento separatista hizo explotar bombas y hasta aviones, produciendo destrozos en la isla del Mediterráneo, donde nació Napoleón, residencia de la tristemente famosa legión extranjera.

Por todo el país vasco, en su lado español, la idea que se impone es que la integración de Europa terminará archivando el concepto de Estado y creando una "Europa de los pueblos" de franceses, de ingleses, de vascos, escoceses, galeses, sicilianos y otros más. La explosión de nacionalismos a partir de los altos de los Pirineos, iria más allá de las fronteras entre Francia y España. Los escoceses cuyos sentimientos autonomistas dan fuerza a su "Nationalist Party", acompañan con interés el desarrollo post-Franco de la cuestión vasca. El poder en Londres también tiene miedo. En Escocia está el petróleo del Mar del Norte. La Reina Elizabeth ha dicho que fue coronada soberana de un Reino Unido, tratando de mostrar una serenidad real en un reino que no existe desigtra. En la medida en que los escoceses avancen, los galeses los seguirán. Ahí están activos, los elementos de un problema secular, el de las minorías nacionales en Europa que preocuparon conciliar y muchas guerras en el pasado.

La efervescencia en el país vasco español es el punto de referencia del momento. Un dato importante es que está intentando respetar las reglas del juego democrático hoy de moda en España.

Los nacionalistas moderados, reunidos en el Partido Nacionalista Vasco (PNV) creado en 1895, ilegal, como todos los otros partidos españoles durante el franquismo, fueron los grandes vencedores de las elecciones, principalmente en las provincias claves de Viscaya y Guipúzcoa, cuyas capitales San Sebastián centro de veraneo y a poca distancia de la Biarritz francesa. El PNV que había dado independencia en la campaña electoral. Quiere el fortalecimiento de "instituciones propias" de los vascos en el cuadro de la autonomía. Esta es la meta inmediata: Formalmente proclamado el "derecho de autonomía" que reune a 28 de los 40 parlamentarios vascos en el histórico árbol de Guérnica, bajo el cual los reyes de España juraban respetar los "fueros": las leyes y las instituciones del país vasco. los nacionalistas moderados del PNV son partidarios de una confederación que permita la convivencia en España de las "diferencias históricas" y las "peculiaridades nacionales". Quieren una autonomía "mucho más amplia que la de 1936, otorgada por la República.

No quieren, por lo tanto, un estatuto «impuesto» por el poder central sino decidido, escructurado y votado por los mismos vascos.

En las elecciones en PNV se alió "tácticamente" con el Partido Socialista Obrero Español, que en las cuatro provincias vascas (Alava, Guipúzcoa, Navarra y Viscaya) adoptó el nombre de Partido Socialista Obrero de Euskadi, aceptando implícitamente el hecho de que esas provincias tenian un caracter propio.

Los socialistas que consiguieron una gran votación de "emigrantes" españoles (constituye más del 50 por ciento de la población en un total de dos y medio millones de habitantes) que van al país vasco en busca de trabajo, defienden una autonomía federada. No pasan de esto, en cuanto a los nacionalismos moderados, pueden ser obligados por la presión popular, al llegar ahora al problema de la independencia. "Nacionalistas y socialistas van juntos en un tren y después cada uno elegirá la estación que mejor les sirva" es la opinión del principal redactor político de "Gocel del Norte" de Bilbao

En el conjunto de presiones populares, la voz de los "emigrantes" tendrá un gran peso y ella se vuelca en problemas de justicia social en provincias que viven años de acelerada industrialización. Guipúzcoa, cuya capital es Bilbao, ocupa el octavo lugar de renta per cabeza en España. Ahí entran los socialistas, jugando más con la justicia social mientras que los moderados se inclinan por la autonomía y hasta por la independencia, los caminos de ambos tienden a separarse más de lo que se espera, tan complicado es el problema vasco

(Otro dato, importante es el posible vaciamiento de la "ETA", hoy dividida en varias facciones, con una represión (que no cesa) particularmente violenta en el país vasco. La ETA que luchó al lado de la República — consiguió en representar la "voz del oprimido" con sus acciones armadas y con el terrorismo. Los propios nacionalistas moderados del PNV lo reconocen.

Ella creció "porque había represión", porque "había razón de ser". En su fase legal, electoral, el "Euskadiko Ezkerra" sólo consiguió elegir dos diputados. Dividida en facciones "militar", "político-militar" y de "comandos especiales" la "ETA" como organización nacionalista vasca que obtuvo fama en el mundo, pudo haberse dado un tiro de gracia definitivo con el cansancio del político y hombre de negocios Javier Ibarra, después de un secuestro condenado por todos en el país vasco. Aún los grupos considerados radicales, como la "Comisión ¡Pro Amnistía pidieron que Ibarra fuese liberado "La ETA" tendrá que cambiar de táctica, tendrá que operar dentro de la democracia con su programa de independencia y socialización", dice un dirigente del PNV, convencido de que en caso contrario, estará condenada al aislamiento"

La abstención en el país vasco, fue del 40 por ciento. El deseo de cambiar por el voto, por la acción política legal, dentro de la democracia, quedó más que demostrado. Ese mismo deseo de transición pacífica, que marca a la España de hoy, es visto como una creación de las "ikastolas" escuelas de aprendizaje de la lengua vasca a partir del voto, de la preservación de los valores propios y de la autonomía. La explosión de los nacionalismos repercutirá fatalmente en toda Europa /NC/AL/

## NOTICIA DE PERFIL

### Declaración de Santa Cruz

Los Comandantes Militares de Bolivia, Chile y Perú, reunidos en la ciudad de Santa Cruz de la Sierra, al cabo de nuestras deliberaciones suscribimos la siguiente declaración:

1. Consideramos que el problema magno que confrontan las tres naciones es el de la reintegración marítima de Bolivia, país que perdió el acceso al Océano Pacífico a raíz de la guerra de 1879, injusta contienda que es preciso olvidar luego de reparar esta injusticia contra nuestros hermanos bolivianos.

2. El Perú, comprendiendo la necesidad boliviana de tener nuevamente acceso al mar, declara nulos los tratados que hubiera suscrito con Chile y que pudieran impedir la materialización del innegable derecho boliviano.

3. Chile, reconociendo la verdad histórica, declara que Bolivia tuvo acceso al mar como lo prueban sus títulos que provienen desde la Colonia y tienen su origen en lo que fue el Kollasuyo. Al sostener este punto, lamentamos las deformaciones en que incurrieron algunos historiadores chilenos y algunos geopolitices que sostuvieron erróneamente que Bolivia nunca tuvo litoral.

4. Chile, en aras de la hermandad americana y de la paz continental, ofrece a Bolivia una salida soberana al Océano Pacífico en el extremo Norte de su territorio, sin compensación territorial alguna, por considerar que ese trozo de la raíz de la nacionalidad de ese país sufrió una extensa cercenación territorial que beneficia a Chile desde hace cerca de cien años.

5. Bolivia podrá construir en el territorio ofrecido un puerto soberano y gozará también de soberanía boliviana en el área que le será cedida para que Bolivia pueda llegar a este punto marítimo.

6. Solucionado este principal problema que confrontan los tres países, también declaramos que las Fuerzas Armadas de Bolivia, Chile y Perú son amantes de la paz y que no abrigan propósitos bélicos de ninguna naturaleza, habiendo desaparecido el principal punto de discordia, cual era el encierro injusto que sufre Bolivia desde hace un centenar de años.

7. Los Comandantes de las FF.AA. de Perú, Bolivia y Chile consideramos que todos los esfuerzos de nuestros gobiernos deben estar proyectados hacia el progreso social, económico, político y cultural de nuestros pueblos, a los cuales es preciso dotar de mejores y más elevados medios de vida.

8. Reafirmamos nuestra fe en el destino de América Latina y reiteramos que la hermandad latinoamericana es un hecho y no una mera declaración retórica. Trabajaremos unidos por el progreso de Chile, Perú y Bolivia porque somos pueblos que precisan complementarse entre si.

9. Los suscritos Comandantes declaramos que si lo encontramos al periodista Paulovich, quien nos ha hecho firmar esta hermosa y justa declaración, lo sancionaremos con mil domingos de arresto, ya que por culpa de este documento nos pueden echar a patadas ya que todavía vivimos el tiempo de las declraciones retóricas y aún no ha llegado el tiempo de la verdad y la justicia (Varias firmas ilegibles).

Por la copia:
PAULOVICH

# Los colonizadores del Alto Beni tropiezan con muchas dificultades

**ORURO, 7 (PRESENCIA).-** Los campesinos altiplánicos que fueron llevados como colonizadores al oriente, principalmente a la región de San Buenaventura y otras del Beni, no están recibiendo ninguna ayuda de parte del Instituto de Colonización, por lo que su situación es sumamente difícil "Carecen hasta de alimentos, teniendo que apelar a las frutas silvestres para sobrevivir".

Se informó que la denuncia fue hecha por los propios colonizadores, al Departamento de Fomento Cooperativo, que hace pocos días llevó a cabo un curso básico sobre esa actividad, en Rurrenabaque (Beni).

Fernando Sandalio Viñola, activo dirigente del movimiento cooperativista, señaló a la prensa que la situación de los referidos colonizadores es desesperante, como consecuencia del abandono de parte del Instituto de Colonización.

Explicó que esta entidad no cumple con su compromiso de enviar alimentos a los colonizadores para los tres meses que dura el chaqueo o preparación del terreno para cultivo, por lo que están forzados a consumir frutas silvestres para su sustento diario y el de sus familias. Esta clase de alimentación, a su vez, les ha ocasionado trastornos estomacales.

Expresó que esta experiencia debe ser utilizada por la Federación Departamental de Trabajadores Campesinos, que está proyectando el envío de un nuevo grupo de colonizadores a esas regiones. Recomendó la adopción de mejores métodos de asentamiento para los campesinos que planean trasladarse a esas tierras. Señaló que las altas temperaturas que se registran en esas zonas exigen de los colonizadores una previa adaptación . .

Fernando Sandalio Viñola estuvo en Rurrenabaque, en su calidad de dirigente del Departamento Cooperativo en Oruro. Allí se desarrollo un curso básico sobre cooperativismo, para los campesinos de ese distrito, bajo la coordinación del Vicariato y la conducción del Rvdo. Padre Cristian Fresar.

Manifestó que la entidad a la que pertenece no sólo se dedica a la formación integral cooperativista, sino que su acción se amplía a la prestación de asistencia técnica permanente, según los casos. Dijo que, actualmente, esa clase de asistencia está proporcionando a cooperativas del Alto Beni y de La Paz.

# Crece protesta en Oruro contra canal de televisión

**ORURO, 7 (PRESENCIA).-** "La actitud de la ciudadanía orureña podría ser imprevisible", si continuan defectuosas las transmisiones de la Empresa Nacional de Televisión. La advertencia fue formulada en un oficio que dirigió, el Alcalde Municipal , Christian Sierra Tovar al Director de Televisión.

En la nota de la autoridad edilicia, se hace mención a la serie de irregularidades que se suceden en las transmisiones.

También se recuerda que el coronel Victor Aguilar Dorado, personero de la Empresa Nacional de Televisión, prometió el mejoramiento de esas transmisiones en el plazo de dos meses; pero que ese término ha fenecido, sin que se hayan cumplido esas promesas, formuladas ante las autoridades de Oruro.

# Centro de computación de la UTO contratado para nuevas tareas

**ORURO, 7 (PRESENCIA).-** El Centro de Procesamiento de Datos e Información de la Universidad Boliviana Técnica de Oruro ha extendido el uso de sus computadoras a la elaboración de los sistemas contables de dos importantes entidades industriales, con base de operaciones en este distrito.

La Empresa Nacional de Fundiciones y la Empresa de Aceros "Tesa" han contratado los servicios del referido departamento de la UBTO para la elaboración de sus planillas de pago. "Tesa" no tiene personal frondoso, pero resolvió modernizar sus métodos de trabajo. La Empresa Nacional de Fundiciones opera el Complejo Metalúrgico de Vinto, con sus Fundiciones de Estaño y Antimonio. Allí trabajan cerca de dos mil personas.

Funcionarios de la UBTO señalaron que la computadora del Centro de Procesamiento de Datos e Información es de gran capacidad ya que puede almacenar entre 50 y 10 millones de datos. Sus servicios a empresas como ENAF y "Tesa" están a disposición de toda la industria orureña

Expresaron que algunos establecimientos locales, están utilizando esa clase de servicios de parte de otras fuentes de computación electrónica, a costos mas elevados. Recalcaron que la empresa privada orureña debe colaborar a la Universidad, ocupando esos servicios a precios ventajosos.

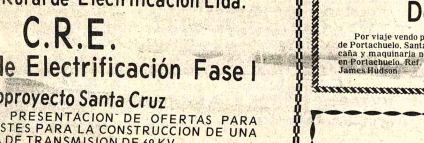

**TRANSPORTES EN SANTA CRUZ.- Raúl Quintela, Presidente del Comité de Obras Públicas de Santa Cruz, entregó al Ministro de Transportes y Comunicaciones, My. Julio Trigo, un estudio sobre transportes en Santa Cruz realizado por técnicos de INTAL. (Foto PRESENCIA - SANTA CRUZ).**

# Noticias de Santa Cruz

**SANTA CRUZ, 7 (PRESENCIA).-** Según el embajador del Perú, Manuel Roca Zela, que se encuentra en esta ciudad, la reunión trinacional de los mandos militares de Chile, Perú y Bolivia "está poniendo de manifiesto la voluntad de las tres naciones, para lograr la paz por el camino de la integración". Sobre una posible entrevista entre los tres presidentes (Banzer, Pinochet - Morales) dijo: "Pienso que sería provechoso y consagratorio de grandes acuerdos".

**USO DE GARRAFAS**

**El mal uso de las válvulas de seguridad en las garrafas de gas licuado causa frecuentes accidentes. En vista de ello, YPFF realizará una intensa campaña educativa,pese a que anteriormente ya se hizo, dijo Carlos Ortiz, Gerente de Comercialización de YPFB. Por lo menos dos incendios, registrados últimamente, se han atribuido a la explosión de garrafas de gas, siendo el más grave el ocurrido en Yapacaní, cuando perecieron dos hermanos industriales (Talavera).**

**ABANDONO DE SELVÍCOLAS**

El abandono de grupos selvícolas, especialmente Ayoreos, que atraviesan difícil situación, sin ninguna ayuda de los organismos del estado, se reactualiza en la prensa. Esa crítica situación referida varias veces por "PRESENCIA" no ha merecido, lamentablemente, una atención y ahora se insiste en que los Ayoreos están en "misera condición de abandono". Los selvícolas arrancados de la selva por la civilización están librados a su propia suerte y aprendieron a pedir limosna para sobrevivir.

**ACCIDENTE DE TRANSITO**

**Mirtha Rivero Ruiz, 20 años, falleció el domingo en un accidente de tránsito, cuando una camioneta "Volkswagen" conducida por Lourdes Balcázar, volcó espectacularmente "por exceso de velocidad" según el informe de tránsito. La conductora resultó herida con pronóstico reservado además de Daniel Balcázar (8 años), Tomás Vaca, 17. El accidente se produjo en el kilómetro once de la carretera al norte. Tránsito dice que, pese haberse reforzado la vigilancia a lo largo de esta carretera, no se puede impedir que algunos se excedan en la velocidad.**

# Maestros del Beni declararon paro reclamando el pago de sus haberes

**TRINIDAD, 7 (PRESENCIA)** - En comunicado a la opinión pública el magisterio local, en representación de sus unidades escolares, determina la suspensión de actividades pedagógicas, a partir del miércoles 6, en vista de no haberse cumplido el acuerdo entre el magisterio beniano y el Ministerio de Educación, en sentido de que hasta el 5 de cada mes deben ser cancelados los haberes. Esta actitud, según el mencionado documento, ha de proseguir hasta que los sueldos de los maestros sean pagados.

Otro de los puntos manifiesta que "habiendo sido nombradas Coordinadoras del Magisterio Urbano las profesoras Ena de Martínez y Nelly de Avila, en reunión con el Coordinador Nacional, Prof. Ubaldo Castañón, la vez pasada en que estuvo en esta ciudad y no habiéndose oficializado la designación, con graves perjuicios para la economía y la moral del magisterio local, "exigimos que en el término de 48 horas se efectúen estas designaciones, caso contrario, el magisterio se reserva el derecho de tomar las medidas que el caso aconseja".

**REUNION DE FRANCISCANOS.- Con la participación de delegados de todas las instituciones de la Congregación de Padres Franciscanos que trabajan en el país, se realizó en días pasados una reunión nacional en Cochabamba. Damos dos aspectos de dicho encuentro.**

# Oruro: Facultad de Tecnolog celebra su aniversar

**ORURO, 7 (PRESENCIA).-** La Facultad de Tecnología, una de las más importantes con que cuenta la Universidad Boliviana Técnica de Oruro, se encuentra festejando el aniversario de su creación con una serie de actos de índole cultural, deportiva y social. Fue fundada el 10 de marzo de 1965, bajo el nombre de Escuela Práctica de Minería. Posteriormente, se denominó Facultad Nacional de Ingeniería. En 1966, el 3 de julio, se dio comienzo a la construcción de su edificio, por esta razón festeja en esta fecha su aniversario.

En el Departamento de Ciencias Jurídicas de la UBTO se llevó a cabo el acto principal del programa. En presencia de autoridades civiles, militares y de la misma Universidad, se rindió homenaje a s tecimiento. A nomb UBTO, su Vicerrector Rolando Moscoso, pro emotivo discurso. D facultad "nació solución definitiva manejo y el conti compleja industria metalúrgica del pa tituyendo hoy por ho de la técnica, con di pecialidades".

El Decano de la arquitecto Edmundo Bustos, también hizo prestigiosa trayectoria institución. El univ Alfredo Romero hizo expresando: " Dejamos ahora, que la vigorosa que alberga en su Facultad Nacion Ingeniería, no cesa esfuerzo para mantene tial que le correspon Alma Máter; al mismo proclamamos nuestr promesa de retornar

Recibieron distin catedráticos Herrera Paiva, Pedr Antonio Salas Casa Zabaleta Meneses, Klummer, Rolando Pa Rolando Moscoso, Mirones Bustos.

El ingeniero Jos tswallner, ya jubilado una mención especia del universitario Venegas, quien dijo catedrático, nació e supo granjearse, p de gentes y capacidad la estimación y el res autoridades univ estudiantes y gobier

Añadió que actu encuentra jubilado versidad, pero sin h bido los beneficios so corresponde, debido cuido de los ejecutiv UBTO.

# Cochabamba Huésped Ilus Embajador de

**COCHABAMBA, 7 (PRESENCIA).-** El alcalde Huanito Coronel declaró Huésped Ilustre de Cochabamba a Harold Embajador de la Ind ditado ante nuestro país se llevó a cabo en el comunal. El diploma llegó a esta capital ant de su esposa, en vis Primeramente, se con el Prefecto, departió cordialmente a las relaciones de ayuda mutua que an a la India como a Bol estuvo con el Rector versidad Mayor de San conversaron sobre relacionados con problemática univer También visitó al Con de la Séptima Divisió

**COOPERACION**

El embajador de la I que se sentía muy co estar, por primera vez tierra del Tunari, en de su esposa y es impresionado por la tural del paisaje y l dialidad y espíritu de los habitantes; agr cordial recepción q objeto de parte de dades departamenta especial por haber do huésped ilustr parte de su agrade refirió al buen pro tiene el gobierno de su cooperar con su es tecnológica en todo podría interesar a Bol particular a Cochaban

El alcalde, a tiempo la bienvenida, le infor algunos problemas que departamento, como s potable, la nec irrigación en los valles el primer problem resuelto en forma hasta el próximo año. que así como en la I país se estaba dando u a los planes y progr desarrollo y que Coch venía a constituir el pol de ese avance, en el pla integración nacional.


Cooperativa Rural de Electrificación Ltda.

C.R.E.

Proyecto de Electrificación Fase I

Subproyecto Santa Cruz

INVITACION A PRESENTACION DE OFERTAS PARA PROVISION DE POSTES PARA LA CONSTRUCCION DE UNA LINEA ELECTRICA DE TRANSMISION DE 69 KV.

El Gobierno de Bolivia a través de la Empresa Nacional de Electricidad, S.A. (ENDE) designada Administradora del Proyecto en coordinación con la Cooperativa Rural de Electrificación Ltda (CRE) , propietaria del Proyecto, invita a la presentación de propuestas para la provisión de postes para la construcción de una línea eléctrica de transmisión de 69 KV en la ciudad de Santa Cruz de la Sierra, como parte del Proyecto de Electrificación Rural en el Departamento de Santa Cruz, Bolivia. El Proyecto será financiado en parte por AID mediante prestamo N°. 511-L-T-046 y con recursos provenientes de contribuciones locales.

Se incluye en esta Licitación la provisión de los materiales siguientes:
41 postes de 15 mts.
10 estructuras de concreto para ángulos y retenciones.
3 postes de 19.30 mts.
1 poste de 16.00 mt.

Se adjudicaran contratos en base a precios unitarios a los proponentes calificados que presenten los precios mas convenientes ajustándose a las condiciones de la Convocatoria. Los Documentos de Licitación estaran disponibles a partir del 4 de Julio de 1977.

Todos los materiales deberán tener su fuente y origen en paises del Codigo Geográfico 935 de AID y serán pagados con fondos locales provenientes del Comité de Obras Publicas de Santa Cruz. Los pagos por productos con fuente y origen en la República de Bolivia serán efectuados en pesos bolivianos. Los pagos por productos con fuente y origen en otros paises del Código Geografico 935 de AID serán efectuados en dolares americanos. Los proponentes deberán demostrar su capacidad en terminos de experiencia satisfactoria en provisiones similares en tipo y tamaño, contratos de magnitud comparable, capacidad financiera y la disponibilidad de recursos materiales y de mano de obra.

Los Documentos de Licitación pueden ser obtenidos en la siguiente dirección:
Gerente General
Cooperativa Rural de Electrificación Ltda.
Casilla N°. 1310
Calle Beni esquina Vaca Diez
Santa Cruz - Bolivia

Las firmas interesadas deberán cancelar la suma de $bs. 408.- por cada juego de Documentos de Licitacion, suma que será abonada mediante giro bancario o cheque certificado a la orden de la Cooperativa Rural de Electrificación Ltda .(CRE).

Las ofertas serán recibidas por la Cooperativa Rural de Electrificación, Ltda. (CRE) casilla N°. 1310, Santa Cruz, Bolivia remitidas a nombre de la misma hasta el dia 10 de Agosto de 1977 a horas 12:00. El acto de apertura de propuestas se efectuará el mismo dia a horas 17:00.

No serán consideradas las ofertas recibidas fuera del plazo mencionado.

De Ocasión

Por viaje vendo propiedad agricola ganadera, 8 Km. norte de Portachuelo, Santa Cruz. con un año plantación de 54 Has. caña y maquinaria necesaria. Una casa moderna, amoblada, en Portachuelo. Ref. Tel. 24334 Dr. Roberto Moscoso y 92-5023 James Hudson.

CLINICA MIRAFLORES

ENFERMEDADES DE SEÑORAS. ATENCION PARTO SIN DOLOR. SE INSINUA RESERVAR SU PIEZA.OXIGENOTERAPIA.
CONSULTAS DR. R. MALLO. DE HORAS 15 a 19 pm.
AVENIDA SAAVEDRA 2037 - TELEFONO 41498.

Corporación Minera de Bolivia

REF: Convocatoria a propuestas AAAC-05/77
PEDIDO Nº 31349/01-1- 2571
WINCHES NEUMATICOS ELECTRICOS

Se comunica a los señores representantes y firmas proveedoras que hubieran presentado sus ofertas para la provisión del material de referencia, que por decisión de la H. Comisión de Adquisiciones en su reunión Nº 558 del día viernes 1ro. de julio de 1977, ha sido declarada desierta, por tanto se llama a nueva Convocatoria con vencimiento del día jueves 4 de Agosto de 1977, hasta horas 14.30.

SUB-GERENCIA DE ADQUISICIONES

La Paz, julio 6 de 1977

GR 429/77

Supervisor de Procesamiento de Datos

Importante compañia petrolera norteamericana, con sede en la ciudad de Santa Cruz necesita los servicios de un Supervisor de la Sección Procesamiento de Datos. El candidato a seleccionarse se desempeñará como Jefe Técnico y Administrativo en las actividades de procesamiento de datos del sistema/3. Deberá actuar como operador de computadoras, analista de sistemas y programador y déberá programar el desarrollo de los sistemas.

El candidato deberá reunir las siguientes caracteristicas:

Graduado universitario
Completamente bilingüe Inglés/Español
Experiencia en operación de computadoras, análisis de sistemas y programación
Experiencia en contabilidad, preferentemente en la industria petrolera.
Conocimientos de programación IBM - RPGII y COBOL
Análisis y diseño de sistema.

Se ofrece una magnifica remuneración acorde con las caracteristicas del puesto a desempeñarse, y un excelente futuro.

Los candidatos que reunan los requisitos deberán enviar currículum vitae a:

Departamento Personal
Casilla 1296
Santa Cruz - Bolivia.

CEDES
CENTRO DE ESTUDIOS EMPRESARIALES
UNIAPAC/BOLIVIA

Anuncian la realización del Seminario en la ciudad de La Paz sobre:

"IDENTIFICACION, FORMULACION Y EVALUACION DE PROYECTOS DE DESARROLLO ECONOMICO"

**Programa Sintético**
-Las técnicas de programación del desarrollo económico
-Selección de Proyectos para estudiar.
-Identificación de proyectos.
-Formulación de Proyectos.
-Evaluación Financiera.

**Objetivo**
Capacitar en las técnicas de Evaluación de proyectos, necesarias para explicitar en forma detallada la solución que requieren los problemas de desarrollo económico y analizar su factibilidad técnica y económica.

**Conductor del Seminario**
DR. CARLOS V. KESMAN
Doctorado en Ciencias Económicas.-
Universidad Nacional de Córdoba-Argentina.

**Fecha y Horario de realización**
11 al 15 de julio de 1977
Horario:
9:00 a 11:30 a.m.
18:30 a 21.00 p.m.
A elección

**Local**
Auditorio del Centro de Estudios Empresariales
Avenida Mariscal Santa Cruz
Edificio Esperanza (Presencia), 6to. Piso. Of. N°. 5
Teléfono N°. 27507


# Hubo una demostración policial en la entrega de carro bombero

**ORURO, 7 (PRESENCIA).-** Con desfile de efectivos policiales demostraciones acrobáticas de motociclismo, exhibición de perros policías y otros actos similares, se entregó el carro bombero adquirido por la Policía Boliviana, a cuyo financiamiento contribuyó la población de Oruro.

Las continuas postergaciones de la fecha de su entrega –atribuidas a diversas dificultades emergentes de la fábrica– crearon una especie de escepticismo en la ciudadanía y en sus entidades cívicas. Algunas de estas últimas, inclusive pidieron explicaciones acerca de la forma en que se utilizaron esos fondos.

El Comandante de la Policía Boliviana, que llegó junto con otros funcionarios de esa institución , al llevar al servicio público al vehículo, señaló que el dinero "que ha servido de base para la compra", fue manejada con escrupulosa responsabilidad. Afirmó que como católicos y miembros de una institución respetable, es imposible que sus actos pudiesen dar lugar a ninguna sospecha.

También señaló que el carro-bombero, no es "ni obsoleto ni inservible, como comentó alguna gente. Dijo que la Policía Boliviana es una institución respetable, incapaz de "frustrar un caro anhelo" de los orureños.

En la ceremonia que se efectuó en la Avenida Cívica, estuvieron presentes autoridades civiles y militares. Una gran concurrencia llenó todas las graderías del recinto. El obispo de la Diócesis, Monseñor Rene Fernández, bendijo el vehículo.

El Comandante de la Guardia Departamental de Seguridad, coronel Jose Antonio Montaño Nava, agradeció a nombre de esa entidad y del pueblo de Oruro, la dotación del moderno carro-bombero. Expresó que permitirá prestar servicio eficaz y oportuno a los requerimientos de la población no sólo en caso de incendios sino de otros desastres.


Aviso de Remate

Autorizado por Resolución Suprema N° 184112. el Ministerio de Defensa Nacional ha dispuesto el remate en subasta pública al mejor postor del siguiente material:

| | VALOR BASE |
|---|---|
| Torno paralelo prismático, marca Dulseldorf N° 37434 | $b. 70.000.- |
| Torno paralelo prismático, pequeño sin marca ni número | $b. 30.000.- |
| Torno paralelo prismático, marca "Star" s/n. | $b. 20.000.- |
| Torno paralelo prismático marca "Dalton" s/n. | $b. 15.000.- |
| Torno paralelo prismático marca "Colbants" sin número | $b. 10.000.- |
| Taladro marca "Bufallo" s/n. radio 9" x 2 mm. | $b. 25.000.- |
| Taladro de mesa s/n. | $b. 3.000.- |
| Escopio (cepillo vertical), serial N° DRB 324962. | $b. 60.000.- |
| Torno revolver marca "Skoda" s/n incompleto | $b. 45.000.- |
| Máquina roscadora marca T.O.S. s/n. incompleto | $b. 20.000.- |
| Máquina cepilladora de mesa, sin número ni marca. incompleta | $b. 40.000.- |
| Torno prismático paralelo, marca "Duseldorf" N° 37578. | $b. 120.000.- |
| Torno prismático paralelo, marca "Duseldorf" N° 37577. | $b. 100.000.- |
| Cepilladora "Klop" para transmisión a polea | $b. 100.000.- |
| Cepilladora Hidraúlica con motor propio "ST" Sbin | $b. 120.000.- |
| Máquina fresadora universal industrial alemana D.R.P. N° 318614, sin motor | $b. 80.000.- |
| Máquina Fresadora "T.06" con motor propio | $b. 200.000.- |
| Máquina rectificadora "T.O.S." con motor propio | $b. 150.000.- |
| Taladro de mesa 4.1/2, capacidad 1 a 25 milimetros sin motor con polea | $b. 40.000.- |
| Horno Eléctrico con pirómetro hasta 1.100°. | $b. 40.000.- |
| Laminadora a polea en funcionamiento | $b. 5.000.- |
| Martinete hidraúlico con motor a polea Cap. 80 kilos marca H. Sortorius Nachf | $b. 250.000.- |

El verificativo del remate se realizará el dia martes 12 del presente, en el LOCAL DEL ARSENAL CENTRAL (plaza Antofagasta), a hrs. 15.00

Los interesados pueden pasar a ver todos los días hábiles en el Indicado Local.

Para participar en el remate, previamente deben depositar el 10% de la base. en la Caja del Arsenal Central local anteriormente nombrado.

La Paz, julio 1977.

CONTRALOR GENERAL DE LA REPUBLICA
Lic. Daniel Morales C.
Director General a.i.de Control de Bienes del Estado

Original firmado por
Dr. Alfredo Benitez Rivas
DIRECTOR GRAL. DE LOGISTICA a.i. SUB CONTRALOR DE LA REPUBLICA

AUDITORES

Entidad pública descentralizada, requiere contratar los servicios profesionales de auditores Senior y Junior, para su Departamento de Auditoría Interna.

Se ofrece buena remuneración y excelentes perspectivas de realización personal y profesional.

REQUISITOS:

AUDITOR SENIOR

Título profesional.
Sólidos conocimientos de contabilidad.
Experiencia de tres años en trabajos de auditoría.
Amplia capacidad e iniciativa personal.
Edad de 30 a 35 años.

AUDITOR JUNIOR

Egresado de Universidad.
Sólidos conocimientos de contabilidad
Amplia capacidad e iniciativa personal
Edad de 25 a 30 años.

Los interesados en esta selección deberán enviar su Curriculum Vitae con fotografía actualizada, hasta el día 8 del presente, los que serán tratados de forma confidencial.

Casilla de Correo Nº. 5089 La Paz.-

La Paz, Julio de 1977

Relaciones Públicas

**ENVOLTURAS.- Washington, (AP).- Con el fin de evitar accidentes que generalmente se provocaron en los niños, se fabrica nuevos envoltorios que no afectan la salud de las personas que se cubren la cara con ellos. Los niños gustan de jugar con bolsas de polítileno que pueden causarles la muerte. Un nuevo material evita esa riesgosa situación. (Radiofoto AP).**

## El café...

Viene de la página 3)

Pero los que están desarrollando la aplicación del Caturra son los que pueden muy bien hacer frente a los gastos de estas operaciones son los de FEDECAFE, a diferencia de los pequeños plantadores, este grupo tiene dinero suficiente para gastar en la gran cantidad de fertilizantes necesaria para mantener la capacidad productiva de los Caturra.

En efecto, inclusive cuando tiene sólo 4.000 arboles, cada hectárea necesita ser tratada con fertilizantes por valores de 200 dólares norteamericanos por año, lo cual resulta imposible para los 100.000 pequeños plantadores que no pueden ser miembros de la FEDECAFE, e inclusive, para la mayoría de los 202.000 miembros de la Federación.

A causa de esto, el Caturra está convirtiéndose en un factor fundamental del cambio de la estructura productiva del café colombiano. Tal como predijo la FEDECAFE, en su último informe, en noviembre pasado, los productores llamados "inestables" (el 15 por ciento que puede producir en condiciones de competencia- serán arrojados del mercado. Los efectos extraordinariamente altos de las tierras en las zonas cafeteras impulsan el proceso de emigración rural y el Caturra acelera extraordinariamente.

Los efectos físicos a largo plazo de la plantación de Caturra sólo pueden ser previstos y estimados, pero se piensa que la erosión del suelo puede convertirse en un peligro real en Colombia, donde el café es plantado en laderas mucho más inclinadas que, por ejemplo, en Brasil.

Por otra parte, los tipos tradicionales de café son plantados junto con bananos, para que estos den sombra, pero las necesidades de los Caturra así como la erosión del suelo también contribuyeron a una drástica caída de la producción bananera colombiana.

Las características especiales del Caturra pueden también influenciar la distribución de la producción cafetera. Cada vez más las plantaciones se efectúan en zonas llanas como Huila, lo cual permitirá a los plantadores mecanizar la producción a un nivel hasta ahora desconocido en el país.

Cundinamarca y Tolima son otras zonas en expansión, pero hasta ahora Risaralda, Caldas, Quindío, Antioquia y Valle no han perdido su preeminencia cafetera.

## Normas en ...

(Viene de la página 3)

No reparar el error a tiempo puede ser la causa futura de la inconstitucionalidad del nuevo Código Penal.

El hacer un código de cualquier naturaleza no supone una maratón demagógica, pero tampoco es para dar pasos para atrás, como en este caso, sino para hacer las normas congruentes con la época moderna en que vivimos, como decía claramente el Lic. Gustavo Díaz Ordaz cuando era presidente de México.

Por lo anotado, el nuevo Código Penal , al invadir el campo de las normas del trabajo, tiene una competencia y jurisdicción punitiva SINA MATERIA por cualquier lado que se vea, lo que en vez de armonizar las relaciones sobre trabajadores y empleadores, en base a la igualdad, podrá traer aliento al desequilibrio unilateral contra los factores de bienestar que deben crearse en un ambiente de paz social que fortalezca la justicia laboral.

# Crisis en gabinete peruano

LIMA, 7 (AFP). El Ministro de Economía Walter Piazza renunció anoche poniéndose en evidencia una grave crisis interna en el régimen peruano en relación con la política económica que debe aplicarse para sacar al país del empantanamiento en que se encuentra.

Piazza, un industrial que hace días usó los canales de televisión para decirle al país que asumía su gerencia con criterio de hombre de negocios para enfrentarse a un problema financiero rayando en la catástrofe y no para teorizar sobre economía, decidió según se desprende su renuncia, dejar el cargo antes que contemporizar con acciones que contradecían su programa de austeridad fiscal.

Ayer, una revista semanal hizo nuevas denuncias acerca del crecimiento burocrático que Piazza, al asumir el Ministerio de Economía, anunció sería detenido sin contemplaciones.

La misma publicación pregunta ba si el ministro se ocuparía de los centenares de privilegiados que reciben hasta 400 litros mensuales de gasolina gratis y de otros privilegios que gravan al fisco imprescindiblemente.

Su preocupación por reducir el déficit presupuestal, aparece en la renuncia como fracasada y en consecuencia como cargo de conciencia que no le permitía seguir en el gabinete.

El costo social de las recientes medidas económicas se calcula que ha producido un aumento del 7,7 por ciento en el costo de vida como mínimo. Este "schock" ha sido compensado con alzas de sueldos de hasta un 15 por ciento, quedando prohibido cualquier incremento adicional.

Ese costo social debía ser equilibrado con las medidas de austeridad fiscal que parecen no haberse logrado y el Sr. Piazza no ha querido hacerse responsable de las consecuencias, "especialmente en los menos favorecidos de nuestros compatriotas".

¿Hasta dónde la impermeabilidad a las demandas de reducción de gastos militares ha influido en la decisión del ministro saliente?

"Al no haber logrado concordancia con la mayoría de los miembros del gabinete en lo referente a aspecto conceptuales".

## Venezuela negó asilo a cuatro piratas del aire

CARACAS, 7 (AFP) - El gobierno de Venezuela negó asilo político a los cuatro chilenos que se encuentran en la embajada de este país en Lima.

Los cuatro chilenos secuestraron el martes pasado un avión Boeing 727 de la empresa aérea privada chilena "Ladeco" con 51 pasajeros y siete tripulantes que cubría la ruta Arica-Santiago de Chile.

En un comunicado entregado por la Cancillería se señala que el gobierno de Venezuela expresó en una nota al del Perú que "se abstiene de dar acogida a los secuestradores y pide, de manera cordial, el retiro de éstos de la sede de nuestra embajada por parte de las autoridades peruanas".

El comunicado oficial puntualiza que el gobierno de Venezuela, mediante la misma nota entregada el miércoles en la noche al embajador del Perú aquí, manifestó "la preocupación por la situación creada, por cuanto de haber sido acogidos por el gobierno del Perú, los secuestradores del avión chileno no tenían por qué ser llevados a la embajada de Venezuela.

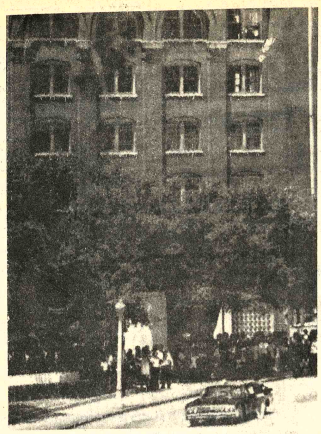

**FILMACION.- Dallas (AP).- La filmación sobre el atentado que costó la vida al ex Presidente John Kennedy permite apreciar el frente del edificio donde el asesino se apostó para disparar contra el Jefe de Estado norteamericano (Radiofoto AP).**

# Somalia: progresos en campo educativo

MOGADISHU, 7 (IPS). Los programas de enseñanza obligatoria para los niños en edad escolar y para los ancianos entraron en su tercera fase de aplicación el 20 del mes pasado con la construcción de 40 nuevas aulas, que se agregarán a las 2.000 ya existentes en el país.

La educación es uno de los progresos revolucionarios más importantes. Desde 1969, cuando comenzó la nueva era revolucionaria, se han construido carreteras, hospitales, escuelas y fábricas y los campesinos los nómadas, los habitantes de las ciudades y los estudiantes y soldados han dado la mano de obra necesaria para ese trabajo.

Para demostrar aún más el espíritu de "jaaleismo" (camaradería) el propio Jefe de Estado, Sias Barre, en muchas ocasiones realizo turnos enteros del trabajo colectivo que en Somalia es llamado "autodependencia".

Durante las últimas dos fases del programa de enseñanza obligatoria y de construir de aulas para ese fin, 2.000 de ellas fueron construidas en un par de meses. El programa mencionado tiene como objetivo absorber el resto de los niños en edad escolar no inscritos en las escuelas regulares y ha elevado el número de los participantes en la escuela primaria en un 225 por ciento y el número de maestros en 2.640. Por su parte, la educación secundaria desde 1969 tuvo un salto algo menor pero también espectacular, creciendo el número de alumnos en un 50 por ciento.

# Sacerdotes ecuatorianos están contra la posición de Lefebvre

QUITO, 7 (IPS). En declaraciones al diario "El Comercio" de esta capital, los sacerdotes Hernán Malo González (jesuita) y Rigoberto Correa, superior de la comunidad de los Oblatos, calificaron de "inadmisible y nociva a la Iglesia de Cristo" la posición del Cardenal francés Marcel Lefebvre.

Hernán Malo —rector de la Universidad Católica del Ecuador—, aseguró que el arzobispo francés, que se ha puesto en una actitud de enfrentamiento con el Papa Paulo VI, cuenta con pocos seguidores. Agregó que Lefebvre no podrá "atentar contra la solidez de la iglesia".

"Al contrario —dijo el padre Malo— la unión de la caridad cristiana en torno al romano pontífice será más férrea". Por su parte, el sacerdote Rigoberto Correa, expresó que el Cardenal francés desea actualizar "un radicalismo pasado de moda", incapaz de producir un cisma en la Iglesia Católica.

"Da profunda pena —dijo el superior de los oblatos— por cuanto la actitud de monseñor Lefebvre rebasa los límites de una justa reivindicación de la vida cristiana, ciertamente ajada hoy, con el pretexto del Concilio Vaticano II. Esta actitud es negativa por el escándalo de insubordinación al Santo Padre".

La prensa ecuatoriana dio amplia difusión al desafío del Cardenal francés a la autoridad papal, cuando el 29 de junio ordenó a 14 presbíteros y subdiáconos en un seminario disidente

# Premier británico examina con su gabinete la situación provocada por los sindicatos

LONDRES, 7 (AFP). En una atmósfera de crisis, el Primer Ministro Británico James Callaghan reunió hoy a su gabinete para examinar la situación provocada por la "traición" de los sindicatos más influyentes sobre el contrato social y las divergencias sobre la elección directa del parlamento europeo.

Callaghan intenta realizar un esfuerzo desesperado para salvar su política de estabilidad y lucha contra la inflación, después que los sindicatos de mineros y trabajadores del transporte se rebusaron a aceptar una prórroga del contrato social acordado hace tres años para limitar los salarios.

La actual situación, destacaron los observadores, no difiere fundamentalmente de la que provocó la caída del Primer Ministro conservador Edward Heath, en 1974, después de la huelga de mineros hostiles a la aplicación de un estricto control salarial.

Medios cercanos al gobierno volvieron a desmentir hoy categóricamente la inminente convocatoria a elecciones parlamentarias anticipadas


## Se necesita

Casa o departamento de 3 o 4 dormitorios completamente amoblado en la zona de San Jorge o Sopocachi Central.

Teléfonos 43024 - 57995 - 65644.


## Corporación Minera de Bolivia

**Convocatoria a propuestas**

Se convoca a propuestas para la provision de:

| PEDIDO | MATERIAL | FECHA VENCIMIENTO |
|---|---|---|
| 29705 AAAC-031/77 | SECADOR DE MINERALES | 18/8/77 HORAS 14.30 |

El pliego de especificaciones, se encuentra a disposición de los interesados en la Secretaria de la Comisión de Adquisiciones, 4to. piso, Edificio Central de horas 8.30 a 12.00 a.m.

SUB-GERENCIA DE ADQUISICIONES

La Paz, julio 7 de 1977

GR 439/77

## Corporación Minera de Bolivia

Invita a los señores representantes y firmas proveedoras, a recoger los pliegos de especificaciones de la Secretaria de la Comisión de Adquisiciones 4to. piso Edificio Central de horas 8.30 a 12.00 a.m. correspondiente a los siguientes pedidos:

31769 MESAS CONCENTRADORAS PARA INGENIO DE MINERALES
31788 REACTIVOS PARA LABORATORIO DE ENSAYES
31781 REPUESTO PARA PALA MECANICA
31804 CORTACIRCUITOS Y FUSIBLES ELECTRICOS
31817 MAQUINA LAVADORA A PRESION
31824 AMONIACO PARA FRIGORIFICO
31838 CINTURONES PORTALAMPARAS
31842 PROBADOR DE TIERRA
31843 EQUIPO PARA EXTINCION DE INCENDIOS
31845 ARTEFACTOS ELECTRODOMESTICOS

El plazo de presentación de ofertas es hasta horas 14.30, del día miércoles 10 de agosto de 1977.

SUB-GERENCIA DE ADQUISICIONES

La Paz, julio 7 de 1977

GR 441/77

## Libra y dólar en descenso

PARIS, 7 (AFP) - El dólar reinició hoy en los principales mercados europeos su rodada cuesta abajo, acompañado esta vez por la libra esterlina que cayó más rápidamente que la moneda norteamericana.

Ambas monedas cayeron con respecto al franco francés y éste a su vez cayó con respecto al franco suizo, al marco alemán, al florín holandés y al franco belga.

Sólo la lira italiana fue la excepción a esta tendencia.

La situación más complicada se produjo en el mercado cambiario londinense, donde el Banco Central dio un viraje total.

El instituto emisor británico había hasta ahora comprado dólares para sostener a la moneda norteamericana y evitar un alza de la libra esterlina.

Hoy, por primera vez después de comienzos de mayo, el Banco de Inglaterra sacó masivamente dólares de sus arcas para apoyar esta vez a la libra esterlina y mantenerla más o menos en paridad con el dólar.

El debilitamiento de la esterlina se debe a la difícil situación del gobierno, contra cuya política de congelamiento de salarios se rebelaron dos de los más importantes sindicatos británicos.

En el mercado de Francfort el dólar cayó a su más bajo nivel después de 28 meses y solamente en Tokio el dólar parece recuperarse, aumentando en un yen entre ayer y hoy (tasa promedio 264,5 yens).


**ABRIGOS**

Calidad y diseños exclusivos. Estilos de invierno. Créditos sin cuota inicial. KIM'S Illimani 816 Primer Piso Oficinas 4-5.


En Chile:

## Corte de apelaciones inhabilitó a consejeros del Colegio de Abogados

SANTIAGO DE CHILE, 7 (IPS). Invocando causales de "implicancia y recusación" los abogados Roberto Garreton, Pedro Barria y Guillermo Cáceres, recurrieron a la corte de apelaciones capitalina, a fin de intentar inhabilitar a los consejeros del Colegio de Abogados y lograr que se abstengan de seguir un sumario disciplinario incoado en su contra. El alto tribunal dictaminó que las causales eran "bastantes" y ordenó que los consejeros se "abstengan de seguir instruyendo el citado sumario a la espera de un fallo definitivo sobre la inhabilitación pedida".

El 9 de mayo pasado, el abogado Guillermo Cáceres presentó ante el colegio de abogados —entidad que agrupa a todos los profesionales de las leyes— un recurso de amparo en su favor y de sus procuradores Guillermo Bello Doren y Eucli-des Ortega. En él sostenía que Bello Doren habría sido amenazado por el abogado Fernando Opazo, y su hermano Jaime, presunto miembro de la Dirección de Inteligencia Nacional (DINA). El recurso de amparo fue patrocinado por los abogados Pedro Barria, Roberto Garreton y Victor Rebolledo. El Colegio de Abogados, en fallo dictado el 23 de mayo, no dió lugar al recurso, y ordenó que se instruyera un proceso disciplinario en contra de los profesionales recurrentes.


**HANSA**
Sinónimo de Confianza


## Secuestros en Mar del Plata

MAR DEL PLATA, ARGENTINA, 7 (AFP) - Cuatro abogados fueron secuestrados en las últimas horas por grupos desconocidos armados en esta ciudad balnearia, a 405 KM. al sur de Buenos Aires, informaron fuentes policiales.

Entre los letrados desaparecidos figura el peronista Norberto Centeno, redactor de la ley de contrato de trabajo argentina y ex asesor de la Confederación General del Trabajo local y de numerosos sindicatos.

Familiares de los secuestrados dijeron que los captores se presentaron en los domicilios particulares, armados fuertemente, y sostuvieron -pero no acreditaron- pertenecer a fuerzas de seguridad.

## Expertos en petróleo afirman que Gran Bretaña será en 1980 el primer productor

PARIS, 7 (AFP) - Gran Bretaña, que dentro de tres años superará el nivel de extracción de Libia y Kuwait y podrá rivalizar con Venezuela y Nigeria, será en 1980 el mayor productor mundial de petróleo de bajo tenor de azufre, apreciado por su escaso potencial de contaminación, afirmaron hoy aquí los expertos.

Esas perspectivas surgen del análisis realizado por varios organismos técnicos europeos, después de haber examinado las características de los yacimientos "off shoce" del Mar del Norte.

Las características del petróleo extraído del Mar del Norte colocarán a Gran Bretaña en una situación privilegiada para competir en el mercado europeo, con los grandes productores del mundo árabe, estimaron los expertos.

La mayoría de los países europeos prefieren, en iguales condiciones de precio y garantía de abastecimiento, el petróleo de bajo porcentaje de azufre que reduce en forma considerable los riesgos de la contaminación.

Las reservas totales estimadas de Gran Bretaña oscilan hasta 4.500 millones de toneladas, según las últimas cifras publicadas por el Libro Marrón, informe anual de la Secretaría de Energía.

La explotación de cinco nuevos pozos en 1976 permitió que Gran Bretaña alcan producción de 500.00 diarios (25 millones de anuales).

Esa cifra re aproximadamente el ciento del consumo Con la apertura pozos, la producción situará entre 100 y 11 de toneladas anua


## EL CENTRO NACIONAL DE COMPUTACION - CENACO

**Comunica a los interesados que están abiertas las inscripciones para los siguientes cursos:**

- Introducción al Procesamiento de Datos.
Del 11 al 22 de Julio, de Hrs. 16:00 a 18:00 p.m.
Costo $b. 550.

-COBOL

Del 11 de Julio al 12 de Agosto. De Hrs. 18:00 a 20:00 p.m. Costo $b. 1.400.

- Introducción al DEC SYSTEM-10
Del 1 al 12 de Agosto. Hrs. 18:00 a 20.00 p.m. (Teoria) Costo $b. 1.300.-

- Operación de Olivetti - 521
Del 1 al 12 de Agosto Horario a fijarse Costo $b. 1.100

Para mayores informaciones, dirigirse al Departamento de Capacitación de CENACO (3er. Piso Edificio Macdonald - Ballivián Esquina Loayza).

La Paz, 6 de Julio de 1977



## TRACTOR D6 - D7
SE COMPRA

Ofertas a Aspiazu 387 teléfono 28650 Casilla 221 La Paz.



## CASA

Amplia, con jardín, tres dormitorios, y dependencias, SIN MUEBLES, en alquiler o contrato anticrético, preferentemente en Calacoto, Obrajes o Sopocachi, necesita familia extranjera, .

Referencias a los teléfonos 55744 (horas de oficina) o al 42405 (otras horas)



UNIVERSIDAD BOLIVIANA
UNIVERSIDAD MAYOR DE SAN ANDRES
CENTRO DE PLANIFICACION Y COORDINACION
DE LA INVESTIGACION CIENTIFICA
Y TECNOLOGICA (CEPIC)

## Licitación Pública Nº /77
## Primera convocatoria

Se invita a presentar presupuestos para la venta a la UBMSA, de 150 M construidos, en un edificio situado preferentemente en la zona central de la ciud de La Paz.

Las propuestas deberán presentarse en sobre lacrado con todas las f malidades de Ley, en la Asesoria Juridica de la UMSA. hasta el dia 8 de Agosto 1977, a horas 18.00

Información adicional y el pliego de especificaciones correspondiente podr ser obtenidos en CEPIC, Av. 6 de Agosto 2080 3er. piso.

Ing. Rolando Sahonero N
RECTOR — Lic. Guillermo Aliaga
D.G.A.

Ing. Gastón Mejia B.
DIRECTOR EJECUTIVO CEPIC — Dr. René Blattmann
SECRETARIO GENERAL UMSA



## COOPERATIVA MINERA "EL PROGRESO" Ltda. DE KAM

**Invitación a presentar ofertas de pr gramación y anteproyecto de Hospital Gener Cooperativo**

Se invita a las Empresas Constructoras y/o In genieros a presentar la programación de un Proyect de Hospital General para la cooperativa minera "E PROGRESO" del asiento de Kami, provincia Ayopay del departamento de Cochabamba, conforme a la siguientes especificaciones:

1º Investigación y programa analítico del Proyecto incluyendo el levantamiento topográfico del terren a construirse.

2º Anteproyecto del Hospital con diseño inicial, dis tribución de áreas, zonificación de espacios e in dicación de los elementos volumétricos del conjunt arquitectónico.

3º Otros datos y estudios complementarios que crea conveniente los proponentes.

El trabajo que sea elegido servirá de base par la convocatoria a propuestas para la construcción de Hospital indicado.

Mayor información y/o entrega de los trabajo deben dirigirse a:

FEDERACION NACIONAL DE COOPERATIVAS MINERAS DE BOLIVIA
Plaza Murillo 1175, Edificio París, 1er. Piso, o- ficinas 10 y 11.

Los trabajos se recibirán hasta el día viernes 29 del mes en curso.

La Paz, Julio de 1977.

Salomón Trujillo Quiróz
PRESIDENTE DEL CONSEJO DE ADMINISTRACION


## EMBAJADA DE LA REPUBLICA ARGENTINA

**Actos programados en conmemoración del 161º Aniversario de la Declaración de la Independencia.**

| | |
|---|---|
| **VIERNES 8 de JULIO:** | |
| **18.00 horas** | **Presentación de los audiovisuales "Corbeta Uruguay", "Viaje de la Fragata Libertad por los mares del Mundo" y "Misión cumplida" (Antártida). Casa de la Cultura, 1er. Piso.** |
| **20.30 horas** | **Programa especial en Radio Illimani.** |
| **SABADO 9 de JULIO:** | |
| **09.00 horas** | **Izamiento del Pabellón Nacional. Residencia de la Embajada.** |
| **09.15 horas** | **Misa de Acción de Gracias.** |
| **11.00 horas** | **Ofrenda floral ante el Monumento del Protomártir Don PEDRO DOMINGO MURILLO.** |
| **11.45 horas** | **Ofrenda floral ante el Monumento al Libertador General don JOSE DE SAN MARTIN.** |
| **LUNES 11 de JULIO:** | |
| **18.00 horas** | **Presentación de los audiovisuales "Corbeta Uruguay", "Viaje de la Fragata Libertad por los mares del Mundo" y "Misión Cumplida" (Antártida). Paraninfo de la Universidad Mayor de San Andrés.** |
| **21.00 horas** | **Presentación de los audiovisuales "Corbeta Uruguay", "Viaje de la Fragata Libertad por los mares del Mundo" y "Misión cumplida" (Antártida). Casa Argentina.** |
| **JUEVES 14 de JULIO** | |
| **17.30 horas** | **Programa especial en el Canal 7 de Televisión en la audición "30 minutos contigo".** |

## Ministerio de Educación y Cultura Dirección General de Educación

## Comunicado

El Ministerio de Educación y Cultura a través de la Dirección General de Educación, comunica a los señores Directores, maestros y alumnos de establecimientos de educación fiscal, particular tanto del área urbana como rural, que este sábado 9 de julio concluye el descanso pedagógico, debiendo en consecuencia, reiniciarse las labores escolares correspondientes al segundo periodo el día lunes 11 , de acuerdo al Calendario oportunamente elaborado y aprobado por las autoridades superiores de Educación.

La Paz, 8 de julio de 1977.

DEPARTAMENTO DE RELACIONES PUBLICAS Y PRENSA

## Solicitada

**Confederación General de Trabajadores Fabriles de Bolivia**

Cite Of. Nº C.N.F. 234/77.
La Paz, 6 de julio de 1977.

Señor
Tcnl. DEM. Guido Vildoso Calderón.
MINISTRO DE PREVISION SOCIAL Y SALUD PUBLICA.

Presente.

Señor Ministro:

La clase trabajadora fabril del país ha sido ingratamente sorprendida con anuncio de que el Director Ejecutivo del Fondo Complementario Fabril, com pañero Ernesto Clavijo Antezana, ha de ser relevado de sus funciones nombra dose en su reemplazo al Lic. René San Miron.

Decimos que ha sido sorprendida con este anuncio, por cuanto el compañe Clavijo, desde el momento de haber asumido la Dirección de nuestro Fondo Com plementario, ha demostrado el mayor interés y preocupación para que la Entida a su cargo cumpla los objetivos para la que fue creada, prestando un eficien servicio en favor de los trabajadores fabriles que se han acogido y se están ac giendo a la renta complementaria, y velando al mismo tiempo por el buen mane e inversión del patrimonio económico de la Institución. Prueba de ello es que has la fecha no ha existido ningún reclamo u observaciones de parte de nuestro secto laboral fabril sobre la forma como viene siendo manejado nuestro Fondo Com plementario.

Por otra parte, queremos dejar claramente establecido que el compañe Ernesto Clavijo ha salido de las filas fabriles, designado por los propios tra bajadores, para que nos represente, primero como Director Laboral Fabril ante l Caja Nacional de Seguridad Social, y luego como Presidente de la Primera In titución Aseguradora del país. Durante todos esos años, el compañero Clavijo se h interesado por compenetrarse de todo lo que se relaciona con la Seguridad Soci para servir, con sus conocimientos adquiridos, a los trabajadores que lo llevaron ocupar esos cargos. De ahí es que, al haber dispuesto el Gobierno de las Fuerza Armadas de la Nación su designación como Director Ejecutivo del Fondo Com plementario Fabril, el sector laboral de las fábricas se ha sentido sumamen complacido al saber que nuestro Fondo Complementario estaría en manos de u compañero versado en Seguridad Social, y, principalmente, por una persona qu ha dado muestras de honestidad y responsabilidad en los cargos que anteriorme te se le encomendaron.

Aparte de lo anteriormente dicho, consideramos nosotros que la clase tr bajadora fabril, al ser la que aporta con sus cotizaciones para el mantenimien del Fondo Complementario Fabril, está en el derecho de reclamar porque es nuestra Institución se encuentra manejada por personas que merezcan plen confianza de parte de los trabajadores.En este entendido y a fin de no crear pr blemas al Supremo Gobierno, ya que varias federaciones fabriles departamen tales nos han hecho conocer su protesta al saber que se piensa realizar este cambi de autoridad, los Coordinadores Nacionales de la Confederación General de Trabajadores Fabriles de Bolivia, con el debido respeto pedimos a usted, Señor Ministro, quiera disponer la ratificación del compañero Ernesto Clavijo Antezan como Director Ejecutivo del Fondo Complementario Fabril en mérito a la brillan te labor que viene desempeñando hasta la fecha en la referida Institución y por se depositario de la confianza y el respaldo que le brinda nuestro sector laboral.

En la seguridad de que la presente solicitud ha de contar con su favorabl atención, al expresarle nuestro reconocimiento y el de toda la clase trabajador fabril del país por esta su muestra de comprensión, hacemos propicia la opo tunidad para saludar a usted, señor Ministro, con el respeto y las atenciones que distinguida persona merece.

COORDINADORES NACIONALES DE LA C.G.T.F.B.
Fdo. José Calle T., Vicente Cuaquira. Dionisio Condarco. Higinio Peña. Emil Fernández. Betty N. de Pérez. Justa Porcel.
c.c Federaciones Fabriles Departamentales.
c.c. arch. gral.
c.c. arch. C.N.F.
Sello del Coordinador Nacional de Trabajadores Fabriles de Bolivia.

## EMPRESA NACIONAL DE ELECTRICIDAD S.A. Cochabamba-Bolivia Proyecto Ampliación Planta Hidroeléctrica Corani LICITACION PUBLICA 49P-E 2056 Construcción de Obras Civiles y Montaje electromecánico

La Empresa Nacional de Electricidad S.A. está ejecutando el Proyecto de Ampliación de la Planta Hidroeléctrica de Corani que consiste en:

Construcción de una 2a. Tubería Forzada.
Ampliación de la Casa de Máquinas.
Instalación de 2 unidades electro-mecánicas de 13.5 MW. cada una.
Ampliación de la Sub Estación donde se instalará equipo de transformación e interrupción.

Para el anterior Proyecto se invita a presentar propuestas para la:

CONSTRUCCION DE OBRAS CIVILES Y MONTAJE ELECTROMECANICO.

Los trabajos descritos anteriormente serán financiados con un préstamo del Banco Interamericano de Desarrollo, por lo que esta licitación está sujeta a los requerimientos de elegibilidad así como a la política del BID de conformidad con el respectivo contrato de financiamiento.

En esta licitación podrán intervenir Empresas Constructoras que estén establecidas en todos los países regionales del Banco Interamericano de Desarrollo.

Los Documentos de Licitación 49 P-E 2056 pueden ser obtenidos de la Empresa Nacional de Electricidad S.A., Avenida de Las Heroínas Nº 4574, Casilla 565, Cochabamba, Bolivia; previo pago de $b. 4.500.- por ejemplar a partir del 27 de junio 1977. Los interesados que adquirieran los Documentos de Licitación podrán hacer consultas, solicitar cualquier información adicional o inspeccionar algún plano o diseño que no está incluído en los Documentos de Licitación en las oficinas de la Empresa Nacional de Electricidad S.A. en Cochabamba.

El plazo para la presentación de propuestas vence el 27 de Septiembre de 1977, a hrs. 17.00 en las oficinas de ENDE en Cochabamba.

Se adjudicará el Contrato a la oferta evaluada más conveniente, para los intereses de la Empresa.

La Empresa se reserva el derecho de rechazar cualquiera de las propuestas recibidas que no cumplan con las condiciones exigidas en los documentos de licitación.

Cochabamba, junio de 1977.

## EMPRESA NACIONAL DE ELECTRICIDAD S.A. COCHABAMBA-BOLIVIA Proyecto Ampliación Planta Hidroeléctrica Santa Isabel LICITACION PUBLICA 50P-E 2063 Construcción de Obras Civiles y Montaje Electromecánico

La Empresa Nacional de Electricidad S.A. está ejecutando el Proyecto de Ampliación de la Planta Hidroeléctrica de Santa Isabel que consiste en:

Construcción de una 2a. Tubería Forzada.
Ampliación de la Casa de Máquinas
Instalación de 1 unidad electro-mecánica de 18.0 MW
Ampliación de la Sub Estación donde se instalará equipo de transformación e interrupción.

Para el anterior Proyecto se invita a presentar propuestas para la:

CONSTRUCCION DE OBRAS CIVILES Y MONTAJE ELECTROMECANICO.

Los trabajos descritos anteriormente serán financiados con un préstamo del Banco Internacional de Recostrucción y Fomento, por lo que esta licitación está sujeta a los requerimientos de elegibilidad así como a la política del BIRF, de conformidad con el respectivo contrato de financiamiento.

En esta licitación podrán intervenir Empresas Constructoras que estén establecidas en países que son miembros del Banco Internacional de Reconstrucción y Fomento (BIRF) y Suiza.

Los documentos de Licitación 50P-E 2063 pueden ser obtenidos de la Empresa Nacional de Electricidad S.A., Avenida de Las Heroínas Nº 4574, Casilla 565, Cochabamba Bolivia; previo pago de $b. 4.500.- por ejemplar, a partir del 27 de Junio 1977. Los interesados que adquirieran los Documentos de Licitación podrán hacer consultas, solicitar cualquier información adicional o inspeccionar algún plano o diseño que no está incluído en los Documentos de Licitación en las oficinas de la Empresa Nacional de Electricidad .SA. en Cochabamba.

El plazo para la presentación de propuestas vence el 27 de septiembre de 1977, a hrs. 17.00 en las oficinas de ENDE en Cochabamba.

Se adjudicará el Contrato a la oferta evaluada más conveniente para los intereses de la Empresa.

La Empresa se reserva el derecho de rechazar cualquiera de las propuestas recibidas que no cumplan con las condiciones exigidas en los documentos de licitación.

Cochabamba, Junio de 1977.

# Londres pide explicaciones a Lisboa por venta de armamento a Guatemala

LISBOA, 7 (IPS).- "Deploramos el aprovisionamiento de armas a Guatemala que pueden ser utilizadas contra la guarnición británica en Belice", advirtió ayer en la Cámara de los Lores el Vice ministro del "Foreign Office" (Relaciones Exteriores), Lord Goronwy, al serle solicitado aclarar ante los senadores el caso del avión argentino capturado en Barbados con armas presumiblemente procedentes de Lisboa y de origen israelí.

Al unísono, el gobierno británico pidió explicaciones al gobierno portugués del socialista Mario Soares sobre la carga de armas y municiones -tan solo municiones según Lisboa- destinadas a una organización ultra-derechista paramilitar guatemalteca que tendría por objetivo, además de desarrollar una "caza de comunistas" en su país, intervenir en Belice (Honduras Británicas) ante la inminencia de la independencia, con el fin de intentar anexar la colonia británica al territorio guatemalteco.

Consultado el ministerio portugués de relaciones exteriores sobre el incidente, un portavoz de la cancillería dijo a los periodistas que "no se podía pronunciar, dado que no disponía de los datos concretos", explicando que el ministerio solo tenía conocimiento del caso por los cables de las agencias informativas internacionales.

Las tensiones por el tráfico de armas hacia Guatemala se han visto intensificadas debido a que la guarnición inglesa está en estado permanente de alerta frente a las amenazas guatemaltecas de tomar la posición. Recientemente la administración Carter hizo severas críticas a los frecuentes atropellos a los derechos humanos en el pequeño país centroamericano, lo que derivó en el corte del suministro de armas.

Luego de un período de confusión ante el arresto del avión y su tripulación en Barbados, el asunto, que adquirió características contradictorias, empieza a clarificarse. El avión pertenecientes a la empresa "Transportes Aéreos Rioplatenses" (TAR) de Buenos Aires, salió de Lisboa el 24 de junio fletado por la compañía inglesa "Transmeridian Air Cargo", de Essex, Stansted, con un itinerario de vuelo que incluía la Isla de Sal (Cabo Verde), desde donde proseguiría vuelo a Guatemala.

Sin embargo, lo extraño del asunto comenzó a aparecer cuando al ser apresado en Barbados, el piloto tenía el siguiente mapa de vuelo: Londres-Lisboa-Canarias-Buenos Aires. Si se toma en cuenta la latitud de la capital argentina, resulta extraño que un avión para ir a Centro América deba hacer escala en Buenos Aires, lo que prácticamente significa duplicar las horas de vuelo.

## Control de energía nuclear en el Perú

LIMA, 7 (AFP) - El Instituto Peruano de Energía Nuclear (IPEN) se encargará de promover y controlar las acciones para el desarrollo de la energía nuclear con fines pacíficos en el país, estipula una ley publicada hoy.

Denominada Ley Orgánica del IPEN, la norma dice que este último planificará y perfeccionará la infraestructura científica y tecnológica necesaria para las aplicaciones de la energía nuclear.

El IPEN, creado hace más de 10 años, realizará en exclusividad toda exploración, explotación y beneficio de materiales nucleares en el Perú, y expedirá programas, licencias y regulaciones relativas a la seguridad nuclear y a la protección radiológica.

También se encargará de controlar y ejecutar en representación del Estado la obtención de sustancias radiactivas como subproducto de la explotación de otros minerales.

La ley dispone igualmente que la importación y exportación de sustancias radiactivas, así como su distribución, comercialización y uso, serán realizadas o autorizadas por el IPEN.

Este, finalmente, removerá, coordinará y controlará todas las investigaciones científicas, aplicaciones tecnológicas y procesos industriales que posibiliten el empleo de la energía nuclear en beneficio del desarrollo del país.

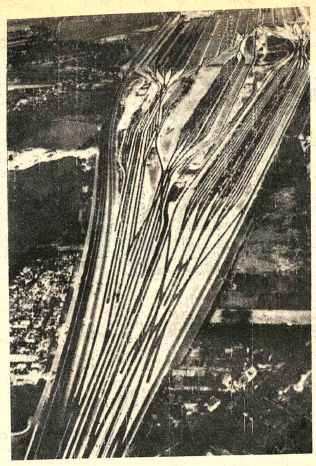

**- LA MAGIA DEL SIETE.- Hamburgo, 7 (AP).- Una moderna terminal de vehículos fue inaugurada hoy en esta ciudad. Naturalmente el número 7 tiene una extraordinaria coincidencia pues la terminal tiene 7 kilómetros de largo, 700 metros de ancho, fue construída en 7 años a un costo de 770 millones de marcos, fue inaugurada el 7/7/77 por un niño de 7 años de edad que nació el 7 del séptimo mes (julio) del año 1970 (Radiofoto AP).**

# Países amazónicos tratan de evitar contrabando de animales y vegetales

BRASILIA, 7 (AFP).- Los países amazónicos decidieron hoy aquí crear en sus puertos y aeropuertos severos mecanismos de control para evitar el contrabando de especies animales y vegetales de la región.

Esta decisión fue tomada por representantes de BOLIVIA, Brasil, Colombia, Ecuador, Perú y Venezuela, países que integran el comité intergubernamental para protección de la flora y fauna de la región amazónica, actualmente reunido en esta capital.

El comité, además, decidió que para mejor efectuarse este control, todos los países miembros intercambiarán informaciones periódi sobre los pedidos de empresas para plotación y comercialización de productos d flora y de la fauna.

Los técnicos del comité, al iniciar e reunión el pasado día 5, sugirieron a sus r pectivos gobiernos la creación de dos reser forestales internacionales en la región at zónica.

De acuerdo con la sugerencia, una de reservas debe localizarse en la frontera b sileño-peruana, y la otra entre Brasil y nezuela.

# Continúan las divisiones internas en el Partido Socialista francés

PARIS, 7 (LATIN REUTER). El Partido Socialista francés, cuyas tensas relaciones con sus aliados comunistas son una fuente de frecuente malestar, no ha podido superar sus divisiones internas.

Los socialistas se unieron a los comunistas y al pequeño partido radical de izquierda en una alianza que según las encuestas debería ganar las elecciones generales del año próximo.

El Partido Socialista realizó un congreso nacional de tres días comienzos de junio en el puerto Atlántico de Nantes con el propósito de preparar su campaña electoral, pero no pudo avanzar mucho en su esfuerzo por solucionar su problema de desunión interna.

El líder socialista Francois Mitterand espera coronar una carrera política de 30 años llevando a la izquierda al poder y se espera que si lo logra sea designado primer ministro de esa alianza.

El socialismo es el partido mayor de esa coalición, pero una división entre la facción mayor encabeza por Mitterrand y el grupo más izquierdista de la organización política -que tiene un 25 por ciento del poder interno- amenaza socavar su imagen y prestigio.

En el congreso no se prestó mucha atención a otros problemas como las relaciones con los comunistas o la conducta que deberá seguirse en la campaña electoral.

"CERES" (Centro de Estudios y Educación Socialista) se muestra más conciliatorio hacia el Partido Comunista que la facción mayor del Partido Socialista. Sus miembros son en su mayoría jóvenes intelectuales vociferantes.

Antes del Congreso de Nantes, Mitterrand manifestó a los militantes del partido en una carta que "estas divisiones me preocupan. Temo que el partido se agote en luchas internas, que pierda la cohesión indispensable en cualquier organización seria".

En el congreso, sin embargo, el líder minimizó las actuales diferencias señalando que la actual situación tidaria "no es la más desea pero se puede aceptar".

Mitterrand, al informar bre la política de su par hirió los sentimie comunistas al exhortar a q revise "el programa común gobierno.

Ese programa fue daclado por los tres partido 1972 y se ha mantenido cambios a pesar de las ferencias entre los tres par en varios puntos importa como el de nacionalizaciones.

# Bancos suizos rechazarán los fondos de origen fraudulento

BASILEA, SUIZA, 7(AFP).- El famoso secreto bancario suizo, refugio seguro de políticos exiliados con los bolsillos llenos y de truhanes de alto vuelo, perdió una parte de sus atractivos después que 354 bancos firmaron una convención al respecto.

La Asociación Suiza de Banqueros anunció hoy aquí que los 354 bancos suizos o con sede en Suiza firmaron una convención por la que se comprometen a identificar a sus clientes y a rechazar fondos de origen fraudulento.

Los banqueros, sin embargo lograron establecer una cláusula que tranquilizará a muchos: ningún banco estará obligado a denunciar a sus clientes sospechosos a las autoridades que pidan información sobre ellos y sus cuentas.

La Asociación Suiza de Banqueros negoció con el B Nacional de Suiza la conver "sobre aceptación de fond uso del secreto bancario comienzos de junio pasado

Los bancos suizos comprometen además a tenerse de favorecer en f activa la fuga de capitales tranjeros.

De los 354 bancos qu maron la convención, un tenar no integra la Asoci Suiza de Banqueros, de la c 95 por ciento de los s adhirió a las nuevas no jurídicas.


## Profesor de Física

EL COLEGIO "SANTA ANA" solicita los servicios profesionales de un maestro de FISICA. Presentarse con su expediente hasta el día lunes 11.

VIP
AGENCIA DE VIAJES Y TURISMO

## Needed in Santa Cruz

Two (2) teachers of English
Native speakers only
Above average remuneration write including curriculum vitae to:

Casilla 845
Santa Cruz de la Sierra.

## Firma importadora

Requiere los servicios de una señorita de buena presencia para atención de Caja y Ventas, solicitar entrevistas al teléfono 56591 en horas de oficina. Los días hábiles y sábado hasta horas 12.00

## Topógrafo

Empresa Consultora requiere los servicios de Topógrafo Taquimetrista. Presentar sus antecedentes en Edificio PRESENCIA, piso once, Oficina Técnica.

## Extranjero solo

Necesita en alquiler casa sin amoblar.

Preferentemente La Florida, Calacoto, Obrajes o Sopocachi.

Teléfono 54390 - Horas de oficina.

## Vendedoras

Buena presencia y experiencia para trabajar en mostrador, presentarse con certificados. Avda. Mariscal Santa Cruz 1066.

MANCHADITA
GALLETA GUIA

¡ Ayúdanos a ayudar !
ASOCIACION DE GUIAS Y S DE BOLIVIA
Pedidos al Tel. 58287.

Ministerio de Asuntos Campesinos y Agropecuarios

Instituto Nacional de Colonización

## Requerimiento de personal

Se requieren los servicios del personal que se detalla a continuación para trabajos en áreas de colonización:

Cuatro Topógrafos.

Los interesados deberán presentarse en la Jefatura de Personal 3º piso del edificio "Lic. Francisco Bueno Guerra", ubicado en la calle Junín Esq. Indaburo.

INVITACION A PRESENTACION DE PROPUESTAS

La Asociación de Cañeros de Bermejo invita a todas las firmas legalmente establecidas en el país a presentar propuestas para el equipamiento completo de su clínica.

Planos y especificaciones retirar en nuestras oficinas en Bermejo destacando al técnico respectivo.

ASOCIACION DE CAÑEROS DE BERMEJO

Ministerio de Urbanismo y Vivienda

## ARQUITECTO

Se requiere para ejercer el cargo de:

DIRECTOR DE LA OFICINA TECNICA DEL PLAN SOCIO URBANO DE TRINIDAD.

Dirigir solicitudes hasta el 15 de Julio, acompañando documentación a:

Dirección de Personal Ed. CONAVI.-Fdo. Guachalla esq. 20 de Octubre.

JEFATURA DE RELACIONES PUBLICAS

LAB INFORMA

## Vuelo Especial a Panamá y Miami

En atención a la demanda de pasajes en nuestra ruta internacional a Panamá y Miami, la Gerencia Comercial del LAB ha programado para el día sábado 9 de julio, un vuelo especial hacia las indicadas ciudades con avión Boeing 727-100.

Recomendamos a nuestros amables usuarios visitar la Agencia de Viajes de su preferencia o las oficinas del LAB en el país para mayores informaciones.

La Paz, 7 de julio de 1977

H. MUNICIPALIDAD DE LA PAZ

Invitación a Certamen de Ajedrez

La Sub-Alcaldía de Obrajes en Homenaje a las Efemérides paceñas Invita a un certamen de ajedrez a desarrollarse del 11 al 25 del presente mes.

PRIMERO.- Podrán participar todos los jóvenes residentes de la zona Sud hasta la edad de 21 años.

SEGUNDO.- Las Inscripciones se recibirán en la secretaría de la Sub-Alcaldía todos los días hábiles en horas de oficina del día 7 al 11 del presente mes.

TERCERO.- La inauguración se efectuará el día 11 del presente mes a horas 8.00 p.m.

CUARTO.- En el presente campeonato se disputarán tres diferentes premios

La Paz, 6 de Julio de 1977.

agua caliente a raudales con

Calefones

CON CAPA DE VIDRIO PARA EVITAR LA CORROSION DEL TANQUE, Y CON VALVULA DE SEGURIDAD

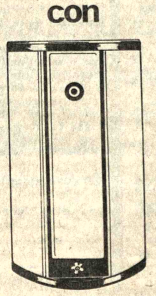

Rheem

VEA SU RHEEM EN HANSA Y VERAQUE FACILIDADES TENERLO

Téngalo este invierno con su AGUINALDO PATRIOTICO y disfrutelo muchísimos años a cualquier hora del día.

Representantes y distribuidores exclusivos

HANSA Ltda. La firma boliviana de su confianza con 70 años al servicio del país

DEPARTAMENTO MERCADERIAS TEL. 50878 Yanacocha esq. Mercado

Sucursales: COCHABAMBA ORURO POTOSI SANTA CRUZ SUCRE CAMIRI TARIJA ATOCHA TUPIZA VILLAZON TR

## Comandante de las FF.AA. de Chile:

# En Santa Cruz hubo debate de ideas con ideas hasta encontrar la verdad

El trabajo desarrollado en Santa Cruz fue "intenso y laborioso, en el cual se debatieron ideas con ideas, hasta encontrar la verdad", afirmó el Vice Comandante en Jefe del Ejército de Chile, Gral. Carlos Forestier Haensgen, en su condición de Presidente de la delegación militar de su país.

Añadió que se refería a "esa verdad americana inmersa en las montañas y valles; en las sierras del norte o en las pampas australes; esa verdad que emerge al abrir el surco de la buena tierra o se asoma en las pupilas de nuestros hijos; esa verdad que es el sueño del hombre y que acongoja el alma cuando se ha perdido : unión , paz y libertad".

Afirmó que los militares son los poseedores de esa verdad.

El discurso que pronunció ayer, en el acto de clausura de la III Reunión de Comandantes Generales de las Fuerzas Armadas de Bolivia, Chile y Perú, es el siguiente:

"Cuando ayer concurrí amos a la inauguración de esta III Reunión Tripartita, que hoy finaliza, expresábamos nuestros propósitos y mejores esperanzas en su buen éxito, mientras la solemnidad del momento abría una página más en la historia de nuestros pueblos, consenso en los espíritus y decidida voluntad de contribuir a su feliz término.

"El diálogo cordial y objetivo, el espíritu gregario, la generosa predisposición de ánimo y un ambiente de hospitalidad cruceña en el exquisito y sincero, fueron, entre muchas agradables circunstancias, las características que dominaron la actividad se sucediera tan rápida como el pensamiento inicial que concebimos nuestras sinceras intenciones.

"Fue un trabajo intenso y laborioso, en el cual se debatieron ideas con ideas, hasta encontrar la verdad, esa verdad americana inmersa en las montañas y valles, en las sierras del norte o en las pampas australes; esa verdad que emerge al abrir el surco de la buena tierra o se asoma en las pupilas de nuestros hijos; esa verdad que es el sueño del hombre y que acongoja el alma cuando se ha perdido : unión , paz y libertad.

"Señores, somos legítimamente poseedores de esa verdad y en torno a ella nuestros uniformes se confundieron con ávida y espontánea decisión , integrados en un proceso relevante y del cual nos podemos sentir orgullosos.

"Sabemos que nos apoyamos en la buena fe y en el honor de respetar un compromiso de soldados; sí, son elementos abstractos, son sentimientos puros y nobles, pero en la riqueza de espíritu y en la grandeza de alma reside la razón del hombre, es el eje en donde la materia encuentra su centro de equilibrio y lo que le da valer y sentido a la obra de la humanidad. Nuestros próceres fueron antes que todo idealistas y su obra, casi titánica, alcanzó esa dimensión por la naturaleza y el vigor diáfano del espíritu que la inspiró.

"Sin espíritu no hay sentido; sin honor no hay respeto y la materia o la acción chocarán y se destruirán una v mil veces, como la ola que se estrella y cae en el abismo.

"Ahora podemos expresar con complacencia, que hemos dado un nuevo paso en un proceso tan relevante de paz y amistad, que casi parece una paradoja en medio del estado de agitación en que se debate la humanidad.

"La delegación de las Fuerzas Armadas de Chile que hoy se apresta a dejar esta hermosa tierra lo hará con mucha fe y una gran esperanza en el porvenir, convencidos que él acende del valor con que busquemos una mayor cohesión y una mejor solidaridad.

"Me parece interesante insistir en la importancia vital de la correlación que debe existir entre el espíritu de estas reuniones y la realidad de los hechos; nuestra formación castrense, que no conoce dobleces, debe ser el mejor aval para que, a través de un diálogo directo y fraterno, esa paz y amistad que hoy aquí nos convoca, sea la norma fundamental de nuestras relaciones recíprocas.

"Señores, son muchos los caminos pero no todas las direcciones son idealmente buenas, para avanzar, creo que nosotros los soldados de esta parte de América estamos en la senda adecuada; continuación de aquellas que recorrieron nuestros próceres y que fueron uniendo a nuestras naciones americanas como ríos de plata , hasta dejarlas libres y soberanas pero fundidas en un espíritu común, más poderoso, sagrado y auténtico que aquellas tensiones foráneas que han pretendido separarnos.

"Distinguidos soldados de Bolivia y Perú: que el espíritu de esta III Reunión Tripartita esté siempre vigente en nuestros actos y constituya fuente de inspiración para las generaciones futuras.

"Deseo, finalmente, expresar como presidente de la delegación de las Fuerzas Armadas de Chile, nuestra particular y más honda gratitud hacia nuestros distinguidos anfitriones, por la forma en que se prodigaron para brindarnos tan magnífica hospitalidad.

"Nos llevamos el recuerdo de una vivencia riquísima y seremos portadores de vuestro mensaje fraterno."

**ARRIANDO BANDERAS.- Los presidentes de las delegaciones del Perú, Bolivia y Chile, arrían las banderas de sus países, mientras la banda del Regimiento "Manchego" hacía escuchar el toque de silencio. En esta forma, fue clausurada la reunión militar tripartita, cuya cuarta edición se efectuará el próximo año en Lima.**

## Comandante del Ejército boliviano:

# FF.AA. alzan la voz en resguardo de la justicia y derechos del hombre

El Presidente Alterno del Comando Conjunto de las FF.AA. de Bolivia, Gral. Raúl Alvarez Peñaranda, sostuvo que las Fuerzas Armadas respetan los principios enunciados por los organismos internacionales y que "como soldados, nos sentimos en el deber de ser lo primeros en alzar la voz en resguardo del derecho, de la justicia internacional y de la aplicación de todo ese conjunto de normas, principios y leyes, en favor de los derechos del hombre".

Afirmó también que "las fuerzas armadas en distintos lugares del continente han asumido la ingente responsabilidad de realizar el progreso material y la superación moral y espiritual , como asunto polurinfencional del mundo contemporaneo..."

El siguiente es el discurso que pronunció en el acto de clausura de la III Reunión de Comandantes Generales de las FF.AA. de Bolivia, Chile y Perú, ayer en Santa Cruz.

Hace apenas cinco días me dirigía a ustedes para inaugurar las tareas de esta III Reunión de Comandantes y Jefes de Fuerzas Armadas, confiado en nuestra capacidad de diálogo y comprensión para analizar los factores que afectan a la cooperación de la institución castrence en Bolivia, Chile y el Perú, y lo hago ahora para clausurar las deliberaciones de la misma que culmina sus labores auspiciosamente , gracias a la responsabilidad y espíritu de sacrificio demostrados por cada uno de ustedes que, en forma relevante, ayudaron a levantar y enaltecer sus resultados.

En las intensas jornadas vividas y compartidas en los últimos días, se ha puesto de manifiesto otra vez y sin disimulos subalternos, el afán de cooperación práctica que anima a las Fuerzas Armadas de nuestros respectivos países, lo que tiene que enorgullecernos y estimularnos para proseguir nuestra marcha común por los caminos que nos conduzcan hacia los objetivos de paz, de libertad, progreso y justicia delineados tanto en la América Latina en su conjunto, así como en el ámbito geográfico y humano de cada una de nuestras patrias de modo singular.

Las Fuerzas Armadas en distintos lugares del Continente han asumido la ingente responsabilidad de realizar el progreso material y la superación moral y espiritual, como asunto plurinfencional del mundo contemporaneo, ya que es sabido que la dinámica acuciante de los problemas actuales establece como ley perentoria e inexorable, el no retraso o el insuficiente progreso de cualquier miembro del sistema , afecta a la eficiencia y adelantos de la comunidad entera de los pueblos con lo cual se determina una zona o factor de desequilibrio que en suma obstruye el proceso natural norma política y económica en favor del desarrollo permanente, consistente en la eliminación de los elementos negativos como el armamentismo, la supresión de los recelos regionales, la abrogación de la hasta ayer persistente carencia de una infraestructura moral e intelectual, y la constitución a cambio de esos obstaculos y en su reemplazo el diálogo, la cordialidad y la adhesión a una filosofía de convivencia cilivizada y eminentemente cristiana.

En esta reunión como en las anteriores, se ha expresado sincera y directamente, el respeto de las Fuerzas Armadas por los principios que sostienen los organismos internacionales como las Naciones Unidas y los Estados Americanos, porque como soldados nos sentimos en el deber de ser los primeros en alzar la voz en resguardo del derecho, de la justicia internacional y de la aplicación de todo ese conjunto de normas, principios y leyes, en favor de los derechos del hombre de ahí emfonces nuestra preocupación, porque nuestros países en base a una política de cooperación responsable, cordial y fraterna, se dedican a actuar con el desarrollo de sus mayores potencialidades, en la lucha que libran los pueblos y los gobiernos por construir una sociedad nueva donde imperen la libertad, la justicia, la seguridad del empleo, las garantías de una general extensión de la educación y la asistencia social indiscriminada para todos sin excepción; de suerte que nuestros hijos y los hijos de ellos resulten los beneficiarios de un futuro digno en un mundo de trabajo y de fe en ellos mismos.

Los acuerdos suscritos y todas las recomendaciones elaboradas para llevar adelante el programa de cooperación y amistad de las Fuerzas Armadas de cada uno de nuestros países, tienen el valor de una contribución efectiva en servicio de la paz y el progreso de América.

En realidad así debió ser desde los inicios de la Independencia Latinoamericana. ¡Cuanto se ha perdido por no haber sabido anticipar esa

(Pasa a la página 14)

# El Perú rechaza posibles futuras tensiones entre los tres países

El Comandante General de la Fuerza Armada del Perú y presidente de la delegación de ese país ante la III Reunión de Comandantes de las Fuerzas Armadas de Bolivia, Chile y el Perú, Gral. Oscar Molina, sostuvo que quienes pretendan utilizar "nuestros sentimientos nacionalistas con protervos e intersados propósitos", deben saber que "somos dueños de un destino común", advirtiendo que tal afirmación debe servir de un definitivo desmentido a quienes continúan presagiando graves tensiones e incomprensiones entre las Fuerzas Armadas de los tres países.

El discurso que pronunció en el acto de clausura de la reunión cumbre militar tripartita es el siguiente:

"Al llegar a su término esta III Reunión Tripartita creo que podemos retornar a nuestros países con la confianza que en esta tierra hermana hemos logrado una etapa más de fructíferas realizaciones en el camino de paz y amistad que se han fijado nuestras Fuerzas Armadas, exigencia histórica de los gobiernos y pueblos de los que forman parte.

"Una vez más la sinceridad y claridad del lenguaje empleado, propio de hombres que son conscientes de la responsabilidad que han asumido frente a las FF.AA. de las respectivas patrias, ha facilitado la labor realizada. Hemos analizado y debatido francamente las ponencias presentadas por los tres países, se han aunado inteligencias y dado múltiples muestras de buena voluntad, afianzando así los logros de Lima y Santiago; juntos, en fin, en común derecho, podemos estar confiados de haber avanzado en esta heredad de unión y amistad que la historia nos ha legado y que los pueblos hoy nos reclaman.

"En nuestra clara y franca actitud, existe un ejemplo por imitar, en la búsqueda de un mundo en que pueda vivir en paz y en sincero entendimiento ; superando recelos y desconfianzas y dando una muestra de la madurez con que nuestras Fuerzas Armadas, dentro del ámbito de sus responsabilidades castrenses, enfocan aquellos problemas que puedan afectar la armonía en nuestras relaciones y los vínculos de buena vecindad, sin los cuales nuestros gobiernos no podrían orientar sus esfuerzos a lograr lo fundamental para nuestros pueblos, que es su creciente bienestar.

"Quienes pretendan utilizar nuestros sentimientos nacionalistas con protervos e intersados propósitos, sepan bien! que somos dueños de un destino común y que ello, precisamente, nos lleva a cimentar la unidad de nuestras Fuerzas Armadas y de los pueblos que representamos. Que esto sirva de definitivo desmentido a quienes continúan presagiando graves tensiones e incomprensiones entre las FF.AA. de Bolivia , Chile y Perú; el eco de estas reuniones tripartitas sea la prueba más elocuente del espíritu de camaradería y hermandad que nos une, lo que nos permite tratar nuestros problemas castrenses dentro del ámbito de la más franca y sincera comprensión , armonizando nuestros intereses y fortaleciendo al máximo los vínculos entre nuestras Fuerzas Armadas, como base fundamental para el logro de una paz y amistad permanente.

"Sumamente grato será para el Perú, que tuvo la honra de contar entre los suyos a O' Higgins y Santa Cruz, el recibirlos , estimados camaradas, con fraternal amistad en la IV Reunión Tripartita de comandantes generales de nuestras Fuerzas Armadas, que aquí en esta reunión hemos acordado se debe realizar en Lima el próximo año.

"Señores presidentes y delegaciones de Bolivia y Chile, os agradeceré ser portadores de mi saludo caluroso y fraternal, que las Fuerzas Armadas del Perú hacen llegar a los pueblos que visten el glorioso uniforme del soldado en sus respectivas patrias hermanas; mayor deseo es que los pueblos de amistad aquí establecida perennicen, para poder continuar brindando nuestros esfuerzos para fortalecer cada vez más los nexos y el intercambio entre las FF.AA. de Bolivia, Chile y Perú, tal como se ha venido realizando desde la primera reunión tripartita en Lima.

"Aceptad, señor Presidente Alterno del Comando Conjunto de las FF.AA. de la República de Bolivia, mi más vivo reconocimiento por la cordial acogida y las muestras de amistad que hemos recibido durante estos días; permitidme al alejarnos de esta querida tierra de Santa Cruz de la Sierra, dejarle un mensaje de gratitud y nuestros mejores deseos porque su extraordinario progreso y desarrollo continúe siempre siendo una realidad.

"Para terminar, y dejando el espíritu tan amplio y generoso que ha caracterizado nuestra reunión, formulo los mejores votos por la grandeza y prosperidad de vuestras Fuerzas Armadas."

# Santa Cruz apoya política caminera del gobierno

El Comité Pro Santa Cruz, mediante un radiograma dirigido al Presidente de la República, expresó su apoyo a la política caminera emprendida por el Gobierno, a través del Ministerio de Transportes, Julio Trigo Ramírez. El documento está firmado por el presidente de esa entidad cívica, Dr. Ovidio Santistevan Herrera.

La comunicación expresa : "Pueblo cruceño a través de todas sus instituciones cívicas integrantes del Comité Pro Santa Cruz, en reunión ampliada resolvió dirigirse a S.E. para expresar total respaldo a política de verdadera integración caminera que ejecuta el Gobierno de las Fuerzas Armadas, con gran esfuerzo económico. Buscando con ello la integración del país y que se cristalice cabo bajo los planteamientos y proyecciones del Ministerio de Transportes Ing. Julio Trigo Ramírez punto Ultimas obras entregadas y proyectos que llevan a la práctica dem dinámica posibilitan el desarrollo nacional, impetuosamente Santis PreCruz.

# Exportaciones mineras en mayo alcanzaron a $US. 44 millones

Las exportaciones minero-metalúrgicas durante el mayo último fueron de $US. 44.650.057, según el Boletín Estadístico del Ministerio de Minería y Metalurgia.

Las mayores ventas al exterior corresponden a las de concentrados de estaño que sumaron $US. 18.221.273 ; a las de estaño metálico, con $US. 6.799.849.-

Las exportaciones de zinc fueron de $US. 4.858.919.-; las de wolfram, llegaron a $US. 4.764.482.-; las de plata alcanzaron a $US. 3.486.927.-; las de antimonio, de $US. 287.859.- y las de cobre, llegaron a $US. 332.170.-

La comercialización del bismuto fue de $US. 439.185 (concentrado y bismuto) ; las de cadmio, $US. 113.865.- y las de hierro, llegaron a $US. 3.016.

Respecto a las exportaciones, la mayor corresponde a la Corporación Minera de Bolivia, con $US. 21.217.166; seguida por la Minería Mediana, con $US. 6.911.931; Minería Chica, con $US. 4.046.530.- Otros Exportadores, con $US. 1.267.606 ; las Fundiciones, con $US. 9.321.777.-

MERCADOS

El principal comprador de los minerales y metales bolivianos fue los Estados Unidos, cuyas adquisiciones llegaron a $US. 17.164.865; Inglaterra compró por valor de $US. 7.552.220.-; Alemania, por $US. 4.003.302.-; Holanda, por $US. 2.846.031; Bélgica, por $US. 1.863.036.-; Suiza, por $US. 1.306.610.-; España por $US. 961.394.-; Francia, por $US. 732.763.-; y otros, con $US. 785.196.

En Asia, el único comprador fue el Japón, con $US. 1.368.942.- y en el área socialista, la Unión Soviética y Checoslovaquia, efectuaron compras de $US. 4.275.596 y $US. 1.971.479, respectivamente.

En Latinoamérica, los países que hicieron sus compras de minerales y metales en Bolivia, durante el mes de mayo, fueron Brasil, con un valor de $US. 1.086.726.-; Argentina, con $US. 801.787.-; Chile, con $US. 422.249.-; Colombia, con $US. 322.921.

# Sin solución problema de médicos internos del Hospital de Clínicas

Los médicos internos del Hospital de Clínicas de La Paz continuaron ayer su paro laboral de 48 horas, en vista de que las autoridades del Ministerio de Previsión Social y Salud Pública no solucionaron el reclamo de aumento de sueldo que habían presentado.

Tal como se informó anteriormente, ese paro se inició anteayer a medio día y deberá concluir hoy a la misma hora, sin que se descarte la posibilidad de repetirlo si las peticiones no son atendidas por los organismos oficiales correspondientes, según manifestaron algunos de los médicos en paro.

El problema ha surgido debido a que el Ministerio de Previsión Social paga tan solamente 150 pesos ciento cincuenta ) por mes a los estudiantes de último curso de medicina por la labor que realizan a nivel de médicos internos del referido hospital.

Reiteraron que no se trata de un trabajo simple, sino que es de mucho sacrificio y responsabilidad, al punto de que lo calificaron de extrema explotación, que es posible practicarla "con la necesidad que tienen los estudiantes de medicina de concluir su carrera académica".

Declararon que no es posible aprovechar la necesidad de efectuar prácticas profesionales para explotar inescrupulosamente el esfuerzo físico e intelectual de las personas.

El monto de 150 pesos que paga el Ministerio de Previsión Social y Salud Pública es considerado por los reclamantes como "un insulto a la dignidad de las personas, máxime si se toma en cuenta añadieron que se contravienen las normas legales".

Los médicos internos del Hospital de Clínicas de La Paz realizan su trabajo desde las 8 a las 12 horas y desde las 14 a las 18, en forma cotidiana. Cuando realizan turnos, estos se prolongan hasta una semana, tiempo en el que deberán estar atentos a los requerimientos de los pacientes durante las 24 horas del día.


## FABRICA NACIONAL DE PILAS S.A.

### Convocatoria a Junta General Ordinaria de Accionistas

De acuerdo a los Arts. 17 y 24 de los Estatutos se convoca a Junta General Ordinaria de Accionistas para el día Viernes 22 de Julio de 1977 a horas 17.00 para considerar la siguiente:

ORDEN DEL DIA

1.- Lectura y consideración de Memoria Anual, Balance General y Estados Financieros.
2.- Elección del Directorio para la Gestión 1977/78.
3.- Planes de Desarrollo.
4.- Asuntos varios.

La reunión se realizará en el Edificio Fabril de la Sociedad, situado en la zona de Río Seco (Km. 15 de la carretera al Lago) de esta ciudad.

La Paz, julio 7 de 1977


## FALLECIMIENTOS

**La familia de la que en vida fue**

**Doña ZOILA IBARGUEN DE PALACIOS**

**(Q.E.P.D.)**

**tiene el sentimiento de comunicar su fallecimiento acaecido el día 6 Julio de 1977 en la ciudad de Buenos Aires.**

**La Paz, 8 de Julio de 1977**

**Lidya A. vda. de Oblitas, esposa; M. Eugenia Oblitas de Perales, M. Elena Oblitas A. hija; Roque Perales V., hijo político; Gral. (r) Eusebio Amusquivar, y Laura de Amusquivar, padres políticos; Christian André y Sergio Martín Perales Oblitas, nietos; M. Luisa A. de Vásquez, Blanca A. de Montesinos, Lic. Pedro Montesinos P. y Martín Vásquez, hermanos políticos, primos, sobrinos y demás familia del que en vida fue ejemplar, abnegado, cariñoso esposo, padre y amigo:**

**Dn. SEVERO OBLITAS OLIVA**

**(Q.E.P.D.)**

**Ruegan a sus amistades, en especial al personal del Instituto Nacional de Estadística, Empresa Minera Unificada (EMUSA), Movimiento Nacionalista Revolucionario, Honorable Alcaldía Municipal, Federación Sindical de Trabajadores Mineros de Bolivia, Confederación Sindical de Trabajadores Campesinos de Bolivia, Ex Diputados Nacionales, Residentes Consaqueños y personas piadosas se dignen asistir a la misa de cuerpo presente que se oficiará a horas 3 p.m. y a la traslación de los restos mortales a hrs. 4 p.m., que partirán del Hall Legislativo (Plaza Murillo)) el día de hoy viernes 8 del presente.**

**Favor que comprometerá la eterna gratitud de la familia doliente.**

**CASA GUZMAN TEL . 24014 -36207.**

## Accidentes de tránsito

El Cnl. (r) Eloy Castillo, de 65 años de edad, resultó muerto en una colisión de vehículos ocurrida en el camino La Paz-Oruro, cerca de Calamarca. El parte de tránsito indica que el choque que protagonizado por el vehículo placa 2-1316, conducido por Cecilio Vino, y el carro oficial 8-5025, conducido por Faustiano Paredes. Los dos conductores han sido detenidos en las celdas de Tránsito.

Joaquín Machieta, de 78 años de edad, resultó herido al ser atropellado por el taxi conducido por Andrés Quispe Rodríguez. El hecho se produjo en la Av. Buenos Aires, a la altura del Puente Negro.

Por conducir en estado de ebriedad, fueron sancionados los conductores: Félix Romero Romero, Mario Bolivar Vargas, Fernando Cortez Duran, Carlos Coronado Morales, Alberto Huanca Mena (reincidente por tercera vez), Ademar Alarcón Silva, Narciso Gutiérrez Lima, Saturnino Mamani Machaca y Jorge L. Huanca Flores.


## QUITA ATAQUE DE ASMA EN POCOS MINUTOS

**Fórmula especial combate la causa del ataque de asma**

EL ASMA proviene de cosas orgánicos alérgicos, tóxicos, nerviosos, etc., pero la causa del ataque o ahogo asmático es la inflamación de los bronquios. Esta inflamación reduce el diámetro de los bronquios e impide el paso libre y normal del aire. Para quitar el ahogo, la inflamación bronquial debe ser eliminada primero, y para ese fin se ha perfeccionado una fórmula que quita rápidamente la inflamación de los bronquios, permitiéndole expulsar la flema y respirar a todo pulmón. NEOASMA es el nombre de este producto que se presenta en tabletas fáciles de tomar y en sobres de papel celofán que permite guardarlo siempre a mano.

N-18


## FALLECIMIENTOS

**En trágico accidente automovilístico ha dejado de existir el que en vida fue señor Coronel DAEM (r):**

**Don ELOY CASTRILLO VALDEZ**

**Benemérito de la Patria**

**(Q.E.P.D.)**

**Nelly Barea de Castrillo, esposa; Rosario, Alberto y Elizabeth, hijos; My. Ejto. Juan Vera Antezana, Amparo Mejía Yerovi, hijos políticos; Karina, Mónica, Gisela y Martín, nietos; los hermanos, primas, tíos y demás familia, invitan a los señores miembros de las FF.AA. de la Nación, COSSMIL, Servicio del Desarrollo de Comunidades Rurales, Facultad de Medicina, Colegio Rosa Gattorno, Magisterio Urbano, Beneméritos de Guerra del Chaco, amigos y demás personas piadosas se dignen asistir a la misa de cuerpo presente a horas 10.30 y a la traslación de los restos mortales del extinto al Cementerio General el día de hoy viernes 8 del presente a horas 11.00 a.m.**

**El cortejo fúnebre partirá del Círculo Militar (Plaza Murillo).**

**Será favor que agradecerá la gratitud de la familia doliente.**

**SERVICIOS DE FUNERARIA VALDIVIA Of. Graneros esq. Figueroa. Tels. 25254-24290.**

**El Director Ejecutivo, Cuerpo Directivo y personal del Instituto Nacional de Estadística, tienen el pesar de comunicar el sensible fallecimiento del que fuera señor:**

**Don SEVERINO OBLITAS OLIVA**

**(Q.E.P.D.)**

**meritorio funcionario del I.N.E., e invitan a la traslación de sus restos mortales al Cementerio General, el día de hoy viernes 8 de julio a Hrs. 16.00.**

**El cortejo fúnebre partirá del Hall Principal del Palacio Legislativo, Plaza Murillo.**

**La Paz, 8 de julio de 1977**


**República de Bolivia**
**Ministerio de Transportes, Comunicaciones y Aeronáutica Civil**

**Administración de Aeropuertos y Servicios Auxiliares a la navegación aérea (AASANA)**

LICITACION PUBLICA INTERNACIONAL N° 4-77 EJECUCION DE OBRAS EN EL AEROPUERTO INTERNACIONAL DE TARIJA.

**Banco Internacional de Reconstrucción y Fomento (Convenio de Préstamo N° 1423-BO)**

Por orden del señor Ministro de Transportes, Comunicaciones y Aeronáutica Civil, la Administración de Aeropuertos y Servicios Auxiliares a la Navegación Aérea (AASANA), convoca a las Empresas Constructoras Nacionales de Primera Categoria y/o Extranjeras legalmente establecidas en los países miembros del Banco Mundial, a presentar propuestas para la realización de los siguientes trabajos en el Aeropuerto Internacional de la ciudad de Tarija:

- Pavimento flexible en pista y calles de rodaje
- Pavimento rígido en plataforma de estacionamiento

Las propuestas deberán ser presentadas en estricta aplicación a lo establecido por el Decreto Ley N° 10120 de 2 de febrero de 1972 y conforme a los documentos de contrato, las especificaciones técnicas y planos de diseño.

Las Empresas Constructoras interesadas, podrán recoger de las Oficinas de AASANA (Av. Montes N° 716, piso Edif. Ursic Motors), los planos de diseño, pliegos que contienen las "Especificaciones Técnicas" y demás antecedentes, previo pago de la suma de cinco mil 00/100 pesos bolivianos ($b. 5.000.00)

Las propuestas con todos los requisitos legales deberán ser presentadas en las indicadas oficinas de AASANA hasta horas doce (12.00) del día 9 de septiembre de 1977 y serán abiertas en reunión de la H. Junta de Licitaciones a efectuarse el mismo día (9 de septiembre de 1977), a horas catorce y treinta (2 y 30 de la tarde) en la Sala de Reuniones de la Subsecretaria de Aeronáutica Civil (Av. Camacho Edif. "La Urbana 5to. piso)

La Paz, 8 de julio de 1977.

My. DIM Aroldo Cortez Jiménez
DIRECTOR EJECUTIVO DE AASANA

ORIGINAL FIRMADO
DIRECTOR EJECUTIVO AASANA

**Gral Div. Aé. (r) Javier Cerruto Cl. de la Barca.**
SUBSECRETARIO DE AERONAUTICA CIVIL



## YPFB

## A LA OPINION PUBLICA

Con relación a las colas en los surtidores de Venta de Kerosene en la ciudad, Yacimientos Petrolíferos Fiscales Bolivianos pone en conocimiento de la opinión pública lo siguiente:

a) El artículo 3º del Decreto Ley 13074 de 18 de noviembre de 1975 dispuso que el Kerosene, por tratarse de un producto subsidiado para favorecer la economía de las clases populares, esta destinado exclusivamente al uso doméstico.

b) El abastecimiento de Kerosene a los surtidores es absolutamente normal.

c) Los tanques de almacenamiento de YPFB cuentan con existencias de Kerosene suficientes para abastecer la demanda normal en la ciudad y las provincias.

d) Las colas en los surtidores son ocasionados por rescatadores de Kerosene, que realizan un comercio ilícito revendiendo este combustible a precios superiores, habiendo transformado esta actividad en un medio indebido de ganarse la vida, perjudicando la atención que merecen las clases populares.

De todo lo anterior se deduce que no se ha producido ni se producirá escasez de Kerosene.

La Paz, julio 7 de 1977.

RELACIONES PUBLICAS

# Empresa alemana-española ampliará fábrica FANCESA

SUCRE, 7 (PRESENCIA).- La firma alemana-española Polysius se adjudicó la cuarta ampliación de la Fábrica de Cemento Sucre S.A., tras una aardua labor de más de 27 horas en la puja abierta, a la que se convocó como solución al problema surgido en días pasados, con motivo de la adjudicación de la obra por parte del Consejo de Administración de FANCESA.

Las firmas que compitieron fueron Buhler Miag, de Alemania, y Polysius Allgemeine Gesellschaft, alemana-española, que tuvieron tres opciones para mejorar sus propuestas, habiendo sido ganadora la firma Polysius al haber aumentado en más del 30 por ciento la capacidad de producción de cemento por día.

La puja abierta se inició alrededor de las 9 del día de ayer, miércoles, en el Salón de Honor del Rectorado de la Universidad, con la presencia del Lic. Gastón Villa, Gerente de CBF, del Alcalde, Rector de la Universidad, copropietarios, Gerente de FANCESA y personal técnico, y representantes de las firmas proponentes Buhler Miag y Polysius.

Instalada la reunión, Villa señaló que se otorgará tres oportunidades a cada firma para que mejoren sus propuestas. Se dio lectura a la forma en que debía realizarse la puja abierta, reiterando que no deben introducirse variantes en el alza de precios, más bien rebajarlos.

Se habían elaborado tres cuestionarios para las firmas proponentes, conteniendo preguntas sobre aspectos técnicos y financieros.

Ambas firmas, tras haberse concedido un cuarto intermedio de 3 horas, hasta las 11.30, dieron respuesta a los cuestionarios y propuestas para mejorar en sus ofertas. La reunión, empero, sólo se reanudó a las 14.40, se dio lectura a las proposiciones de ambas firmas, pasando a las respectivas comisiones, que requirieron 3 horas de plazo para evaluar las ofertas, plazo que tampoco fue cumplido por lo que fue postergado primero para las 19 horas luego para las 22; finalmente, la sesión fue reanudada a 01.15 de hoy. Se hicieron conocer los puntajes, sobre los que obtuvo ventaja la firma Miag. Nuevo cuarto intermedio, que aprovechó Polysius para ofrecer nueva propuesta, similar a la de Miag. A las 03.00 de la madrugada se conocieron nuevamente los documentos de los proponentes, se advirtió grandes diferencias en ropeses y aspectos técnicos. Por ejemplo, la firma Miag rebajó sus costos en 250.000 marcos (DM) y la firma Polysius rebajó en 150.000 $US. y mejoró propuestas en lo técnico.

Tras una espera de más de 3 horas, la comisión técnica emitió su informe resultante de la segunda oción. La presidencia otorgó una tercera opción a las firmas proponentes para que mejoren sus ofertas, que fueron recibidas alrededor de las 09.00 de hoy para ser analizadas.

Finalmente, a las 12.10, se reunió el Consejo Administrativo de la Fábrica de Cemento para emitir el fallo definitivo, tras un breve informe del Lic. Hugo Espinoza. El presidente Lic. Gastón Villa, pidió a los copropietarios, Universidad, Alcaldía y CBF, emitan su voto oral y público por la firma que a su parecer ofreciera mejores ventajas.

El Lic. Paniagua había señalado que las diferencias entre ambas firmas Miag y Polysius eran mínimas y que la comisión técnico-económica dejaba en manos del Consejo de Administración la decisión.

El primero en emitir su voto fue el Ing. Manuel Molina, Alcalde, en favor de Polysius; siguieron el Dr. Antonio Pardo Subieta, Rector de la Universidad; y José Moreira Ostria, de la CBF, que coincidieron respecto a la misma firma.

El presidente del Consejo, Villa, declaró que al haberse llegado a la unanimidad en los votos, se adjudicaba la cuarta ampliación de la Fábrica de Cemento Sucre S.A. a la firma Polysius A.G.

Un representante de la firma alemana-española agradeció la confianza depositada y prometió hacer lo mejor posible para cumplir con tamaño compromiso.

**VENTAJAS**

Al término de la reunión, el ingeniero Director de la FANCESA dijo que, en términos generales, son varias las ventajas que ofrece la firma Polysius, entre otras: el aumento en la producción de 600, que se pidió, a 800 toneladas diarias, con un aumento efectivo del 30%, que habrá incremento de precios a lo largo del contrato.

En cuanto a la firma del contrato, dijo que, previamente, ratificará la adjudicación el Consejo de Administración y luego se irá a la elaboración de los documentos. Hay que tomar en cuenta varios aspectos, inclusive de orden legal, despacho de maquinarias, si queremos hablar de un plazo para el desarrollo de la ampliación.

Por su parte, el Asesor Legal, Dr. René Fortún, dijo que el contrato puede ser suscrito en el plazo de 15 días máximo, aunque pudiera ser antes, aproximadamente, deben elaborarse los documentos legales de adjudicación, levantar acta de la puja abierta y hacerlos conocer al Presidente de la República y Ministros de Estado y, finalmente, proceder a la redacción del contrato mismo para que sea firmado por FANCESA y la firma adjudicataria Polysius.

**SUSPENDIDO ESTADO DE EMERGENCIA**

Los co-presidentes de COdEINCA, Dr. Carlos Laguna e Ing. Pastor Baldiviezo, dijeron a este corresponsal que al haberse concluido la puja abierta y adjudicado la cuarta ampliación de la fábrica de cemento, como solicitó esta entidad cívica, queda suspendido el estado de emergencia declarado en todo el departamento de Tarija a todas las organizaciones, tanto de la ciudad como de las provincias, por haberse logrado la labor de CODEINCA en este problema de interés para el departamento de Chuquisaca y para Bolivia.

# No se logró acuerdo para nuevo precio del gas de exportación

## Cuarto intermedio en reuniones argentino-bolivianas

**SANTA CRUZ, 7 (PRESENCIA).** - Se realizará una nueva reunión para considerar el planteamiento de BOLIVIA a la Argentina para aumentar el precio del gas natural.

Las comisiones de Gas del Estado Argentino y Yacimientos Petrolíferos Fiscales Bolivianos que se encontraban reunidos aquí desde el lunes, han determinado realizar un cuarto intermedio hasta la próxima semana, según anunció el portavoz oficial Juan Carlos Morales.

Al parecer, la razón fundamental para la suspensión temporal de las negociaciones estriba en que no pudieron ponerse de acuerdo y habrá que realizar consultas al mas alto nivel.

BOLIVIA está exportando gas natural a la Argentina un volúmen diario de 150 millones de pies cúbicos a razón de 83 centavos de dólar el millar. Según trascendió se planteó un incremento a 90 $US. el millar.

Morales aseguró que ambas comisiones habían concluido su trabajo pero "sin llegar a acuerdos definitivos". No se ha fijado un día para reiniciar las conversaciones, empero, el portavoz dijo que será la próxima semana.

La delegación argentina, según se anunció en el aeropuerto, regresó a su país. Argentina y Bolivia realizan estas reuniones técnicas semestralmente para revisar el precio del gas que está comprometido por un contrato a nivel gubernamental por veinte años a partir de 1970.

En otros medios se indicó que la Comisión de Gas del Estado argumentó una serie de razones por las cuales no podía aumentar el precio del gas y plantearán que este punto se lo revise en la próxima reunión, en tanto deberia mantenerse el precio de 83 centavos de dólar.

Las reuniones se realizaron en las instalaciones de YPFB (YABOG) en el kilómetro dos de la carretera a Cochabamba.

**PLANTA DE LA CBN EN VIACHA.- El Gerente de la Cervecería Boliviana Nacional, Fiederich J. Bold, explicó al Jefe del Estado que en Viacha se instalará una planta que envasará el producto a una capacidad de 2.000.000 de hectolitros. El Presidente, en su visita a esta industria, estuvo acompañado por el Ministro del Trabajo, Cnl. Mario Vargas Salinas.**

# Preguntas sin respuesta...

(Viene de la página 1)

Sr. Gerardo Irusta Medrano - De Radio Nueva América de La Paz.

**Para los tres países**

Fundamento de la pregunta: Teniéndose en cuenta que los tres gobiernos de Bolivia, Chile y Perú, respectivamente, son Gobiernos que actúan a nombre de las Fuerzas Armadas de sus respectivos países, nos interesa conocer lo siguiente.....

¿Cuál es el pensamiento de las FF.AA. de Perú y Chile, particularmente, y el de Bolivia, sobre la creciente demanda de constituirse en factor de retorno a la democracia en los tres países por parte de diversos sectores de la actividad nacional?

**Para el PERU**

2.- ¿Se ha creado o se piensa crear entre los tres países algún organismo especial que frene la carrera armamentista, particularmente de CHILE y PERU, que muestran constantes inversiones en armamento bélico?

**Para CHILE**

3.- ¿Qué pensamiento tienen las FF.AA. de CHILE y PERU sobre la política del presidente Jimmy Carter de imponer en todos los países americanos el cumplimiento a reglas universales sobre los Derechos Humanos que -a decir de los EE.UU.- es violado en países particularmente latinoamericanos?

Sr. Antonio Barriga - Del matutino "El Diario" de La Paz

1.- El pueblo de BOLIVIA se fijó como meta y plazo de su solución de mediterraneidad hasta 1979 en consideración al centenario de su pérdida del Litoral, ¿Consideran los señores jefes castrenses que hasta entonces - lograremos realmente nuestro retorno al mar?

2.- En la reunión que culminó, ¿ha sido considerada la reducción de los presupuestos militares de los tres países? De ser así, ¿se ha programado hacia qué rubros serán destinados estos ahorros?

3.- En un período no muy largo y en forma coincidente, la mayor parte de los países de la zona del Pacífico Sur han entrado a una forma de gobiernos militares. Posteriormente, y también en forma coincidente, se hizo anuncios de democratización, ¿obedecee esto a decisiones particulares de cada país o son efecto de presiones ejercidas por USA?

4.- ¿En qué medida las FF.AA. pueden contribuir efectivamente a garantizar una política de derechos humanos en cada uno de los tres países?

Srta. Gioconda Tapia Brun - De Radio "Progreso" de La Paz

1.- ¿Esta reunión significa el punto de partida para la firma de un pacto de no agresión entre los tres países? De ser así, ¿existiría un convenio a firmarse? Si no se lo firma, ¿cuál sería la razón, puesto que se habla de paz y seguridad?

2.- ¿Cuál sería la actitud de los países asistentes a esta reunión en caso de que un cuarto país confrontara un conflicto bélico en América del Sur?

Sr. Carlos Arze - De Associated Press

**Para CHILE y PERU**

1.- Como ustedes se habrán podido dar cuenta, una de las mayores preocupaciones del pueblo boliviano está dirigida a la solución del enclaustramiento geográfico. Por eso, al mencionarse este asunto en la iniciación de la reunión nadie, aquí, ocultó su satisfacción.

En este encuentro, ¿se ha llegado a algo concreto? ¿Surgieron ideas para poner en marcha un mecanismo que realmente haga posible un arreglo?

2.- ¿Satisface a las partes que intervienen en esta reunión los acuerdos adoptados? ¿Se despejan los temores y recelos? ¿No juega ningún papel la sombra del próximo centenario de la Guerra del Pacífico?

Sr. José Arturo Siles - De Rdio. "Panamericana" de La Paz

**Para el PERU**

¿El PERU estaría dispuesto a propugnar una reunión cumbre de presidentes de los tres países, a objeto de analizar la situación de la mediterraneidad de Bolivia?

**Para CHILE**

¿Cuál es su criterio sobre la situación práctica e inmediata del enclaustramiento de BOLIVia?

Srta. Michell N. - De la revista "Erella" de CHILE.

**Para Gral. MOLINA**

1.- ¿A qué razones obedece la elección de la URSS como proveedora de armamento bélico?

**Para Gral. ALVAREZ**

2.- ¿Cuál es el logro más importante alcanzado hasta la fecha en esta reunión?

Periodista Radi Chandia - De "La Estrella de Arica"

**Para Gral. MOLINA**

1.- El presidente Morales ha dicho que la carrera armamentista debe frenarse. ¿Por qué, entonces, se siguen comprando armas y en especial (no legible)...

2.- ¿Qué hay de cierto en la adquisiciones de aviones Mirage por parte de BOLIVIA?

Pregunta que formula el diario "El País" al Comando Conjunto de la República del Perú.

Señores:

La reunión castrense de Santa Cruz, por su esencia, sobrepasa los límites de una reunión simple de jefes militares de alta jerarquía de sus respectivos países. La reunión, en el fondo, es eminentemente política, considerando que quienes se reúnen son los gobernantes de sus respectivos países. La República del Perú está gobernada por Estatuto Político dictado a la caída del presidente Fernando Belaúnde Terry por una Junta Militar de Gobierno, constituida por los Comandantes del Ejército, la Marina y la Fuerza Aérea, y la Presidencia de la República, la ejerce la persona que designan ellos mismos, actualmente el Gral. Francisco Morales Bermúdez. En Chile, al ser derrocado el presidente Salvador Allende, asumió el gobierno la Junta de Comandantes de las cuatro fuerzas: Ejército, Marina, Aviación y Carabineros y la Presidencia de la República la ejerce el general más antiguo del escalafón militar, Gral. Augusto Pinochet. En Bolivia, a partir de los decretos del 9 de noviembre de 1974, se conformó el gobierno de las Fuerzas Armadas, cuyo Comando Conjunto eligió al Gral. Hugo Banzer Suárez para que continuara en el mando de la nación. Con estos antecedentes, en los tres países el Gobierno está ejercido directamente por las Fuerzas Armadas de la Nación, representadas por sus comandos conjuntos, con todos los poderes de decisión. En consecuencia, como militares y gobernantes, están enterados de qué es lo que quiere el Perú con respecto al planteamiento de una salida soberana al Pacífico por parte de Bolivia, qué pide, qué condiciona, en qué no se puede entender con Chile y Bolivia.

La misma pregunta es expuesta a Chile: Qué es lo que quiere Chile, sus condiciones y en qué no se puede entender con Perú y Bolivia.

# Sin mencionar tema....

(Viene de la página 1)

BOLIVIA, CHILE y PERU", con la aprobación de las respectivas autoridades.

- Acuerdo sobre el proyecto de bases para la reglamentación en los procedimientos del intercambio de Informaciones, Consultas y Reuniones Extraordinarias.

- Acuerdo para la creación de una Secretaría de Coordinación de las Reuniones Tripartitas de los Comandantes en Jefe de las FF.AA. de BOLIVIA, CHILE y PERU.

- Acuerdo de Santa Cruz de la Sierra, Bolivia, referido a la reiteración de los conceptos contenidos en la "Declaración de Ayacucho" y el "Acuerdo de Cooperación para el afianzamiento de la Paz y Amistad entre las FF.AA. de los Países Integrantes de la Reunión Tripartita".

- Finalmente se acordó designar como país Sede de la próxima Reunión Tripartita a efectuarse en 1978, a la República del PERU.

Santa Cruz de la Sierra, Bolivia Julio 1977".

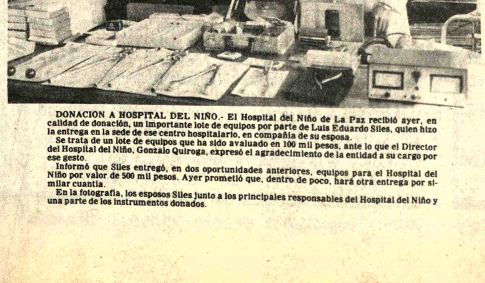

**DONACION A HOSPITAL DEL NIÑO.- El Hospital del Niño de La Paz recibió ayer, en calidad de donación, un importante lote de equipos por parte de Luis Eduardo Siles, quien hizo la entrega en la sede de ese centro hospitalario, en compañía de su esposa.**

**Se trata de un lote de equipos que ha sido avaluado en 100 mil pesos, ante lo que el Director del Hospital del Niño, Gonzalo Quiroga, expresó el agradecimiento de la entidad a su cargo por ese gesto.**

**Informa que Siles entregó, en dos oportunidades anteriores, equipos para el Hospital del Niño por valor de 500 mil pesos. Ayer prometió que, dentro de poco, hará otra entrega por similar cuantía.**

**En la fotografía, los esposos Siles junto a los principales responsables del Hospital del Niño y una parte de los instrumentos donados.**

# El CIE se reúne desde el lunes

# Bolivia insistirá en la revisión de la escala de precios de estaño

Bolivia planteará nuevamente al Consejo Internacional del Estaño la adopción de una política definida sobre la revisión de la escala de precios en la próxima reunión de ese organismo, que se iniciará el lunes en Londres, anunciaron ayer fuentes oficiales.

Una delegación boliviana asistirá a esa reunión y hará conocer la posición nacional ante la demora en la aplicación de un sistema de revisión de precios.

La posición será presentada al Consejo de Ministros y se mantendrá en reserva hasta que sea expuesta en el seno del Consejo Internacional del Estaño.

Las exigencias bolivianas en el CIE, a la fecha, no han tenido resultados satisfactorios y han ingresado "al juego dilatorio de los países consumidores", según se ha calificado la situación en medios mineros nacionales.

Como se sabe, el CIE buscó activamente la ratificación del Quinto Convenio Internacional del Estaño por parte de Bolivia y para lograr ello propició que los reclamos a las posiciones del país serían analizadas para encontrar soluciones adecuadas.

Estas posiciones se referían a la injusta situación que padecen los pises productores de estaño por los elevados costos de producción de operaciones mineras, cuyos niveles se mantienen, inclusive, por encima de los niveles inferiores de la actual escala de precios.

El CIE determinó la realización de un estudio detallado en un Panel Económico y de Costos, cuyas conclusiones serían consideradas en el seno del CIE, para su aprobación. Con ese motivo, el mes pasado, se llevó a cabo dicho "panel", sobre cuyos resultados existen versiones contradictorias. Por un lado, la versión oficial ofrecida por el Ministerio de Minería, señalaba que "los resultados del panel fueron satisfactorios", porque esa reunión había tenido como conclusiones la recomendación de elevar el precio mínimo de la actual escala, pasos de $us 3,22 y $us. 3,51, por libra fina.

Sin embargo, en Malasia, el Embajador boliviano Carlos Iturralde declaró a la prensa que "el panel económico del CIE no había hecho ninguna recomendación concreta sobre la elevación del precio mínimo de la escala" y que, por ello, Bolivia insistirá en la reconsideración de la escala de precios.

Iturralde manifestó que es "panel" no recomendó nada "porque sólo reconoció que era necesario elevar los precios entre unos 500 y 600 dólares por picul".

Al parecer, los nuevos planteamientos que hará la delegación boliviana en Londres se concretan en que "el panel económico del CIE haga un recomendación concreta sobre las nuevas escalas, de ese modo, cumpla con el principal objetivo para el cual fue creado".

La delegación boliviana que viajará mañana a Inglaterra ha ampliado con la presencia de industrial minero privado Guillermo Vea Murguía, Subsecretario de Minería Armando Urioste, Roland Jordán, que se sumarán en Londres a los delegados permanentes bolivianos ante CIE: Rogelio Miranda y Roberto Zanier.

## Constructores defienden sus puestos de trabajo

La Federación Sindical de Trabajadores en Construcción de La Paz, mediante un comunicado, denuncia la "invasión silenciosa" de extranjeros a sus fuentes de trabajo.

Dice que se trata de ciudadanos de nacionalidad chilena y al mismo tiempo pide a las autoridades competentes una decisión y medidas urgentes para solucionar esa anormalidad. Agrega que en las obras de construcción son contratados extranjeros en puestos de capataces, donde "hacen alarde de prepotencia y mala educación, insultando y creando castigos que son desconocidos por nuestra legislación del Trabajo".

"Esos abusos deben ser cortados por nuestras autoridades. Estamos seguros de que del cien por ciento de los extranjeros que ingresaron a nuestro territorio, el 80% no tiene sus documentos legales"; en muchos de los casos esos ciudadanos -dice- tienen malos antecedentes y en forma continua transgreden las leyes bolivianas.

Asimismo, dicen, "llamamos la atención a todos los empresarios que prefieren contratar a ciudadanos chilenos y peruanos, quienes en un comienzo, para recomendarse, trabajan en todos los puestos, cobrando jornales miseros y creando descontento y rompimiento de las buenas relaciones entre empresas y trabajadores".

"Esa forma de ser de los extranjeros crea una continua tensión de nervios entre los obreros que tarde o temprano culminará con nuestra calma, con la justa reacción de los trabajadores bolivianos que no se dejarán estropear por extranjeros".

Piden que sean los ministerios de Trabajo e Interior quienes se encarguen de investigar los casos denunciados.

El citado comunicado está firmado por Benigno Pizarro, Roberto Merlo, Julio Sánchez, Francisco Velásquez, Víctor Alcón, Alejandro Rojas, Waldo Serco, Francisco Marca, Marcos Torres, Juan Fernández, Fermín Huanca, Raymundo Mamani, Eduardo Zamorano, Manuel Tuscanqui, Eusebio Quispe, Luis Cabrera, Juan Choque y Sebastian Surco. Todos, coordinadores laborales del sector de la construcción a nivel departamental y de empresas.

## Carlos Serrate fue designado embajador de Bolivia en URSS

La Cancillería de la República informó ayer que recibió el "agrement" para la designación del nuevo representante de Bolivia en la Unión Soviética, Carlos Serrate Reich; quien fue nombrado embajador ante ese país hace varios días.

Serrate nació en Santa Ana, Beni; realizó estudios secundarios en el Colegio Nacional Ayacucho, de La Paz; obtuvo el título de Licenciado en Derecho y Ciencias Políticas en la Facultad de Derecho de la Universidad Mayor de San Andrés.

Carlos Serrate Reich, reemplaza en esas funciones diplomáticas a Raúl Lema Patiño.

Presidente visitó ayer la fábrica

# Cervecería Boliviana ampliará sus instaleciones industriales

El Primer Mandatario visitó ayer a las 7 y 30, la Cervecería Boliviana Nacional, para conocer los alcances de las nuevas inversiones que, por $US. 7 millones, ampliarán esas instalaciones en un lapso de dos años.

En la sede social de la Cervecería, se realizó un acto, en el cual el trabajador Arturo Avilez, a nombre de los obreros dio la bienvenida al Presidente y dijo que solamente a través de esta vinculación y el diálogo directo se solucionan los problemas. El representante del personal administrativo Rosendo Sanjinés expresó su satisfacción por la visita presidencial. Pidió, a la vez, cooperación de las autoridades para apoyar la expansión de la Cervecería.

El Gerente General de la CBN, Fiederich J. Bold, afirmó que la empresa y los trabajadores están empeñados en contribuir con su esfuerzo al crecimiento y desarrollo nacional; que los efectos del ordenamiento interno han trascendido las fronteras, lo que le permite a la industria nacional recibir ofertas de créditos, avales y seguros de los organismos financieros internacionales.

**PALABRA DEL PRESIDENTE**

El Gral. Hugo Banzer Suárez dijo que se sentía complacido de estar con los trabajadores y que quisiera realizar ese cometido con mayor frecuencia, pero, debido a que tiene que dedicar su tiempo a las tareas destinadas a lograr decisiones importantes, se priva de presentarse ante todos los sectores laborales del país.

"El trabajador boliviano - añadió- está contribuyendo en gran medida al logro de las metas que nos hemos propuesto para el desarrollo socio-económico nacional".

Manifestó que antes de ahora, "los mandatarios del país asistían a estas concentraciones con tapones de algodones en los oídos, porque allí solamente se escuchaban quejas de la postergación y frustración de los anhelos nacionales". "Hoy esa forma y contenido de expresión agregó- ha cambiado y ese es el cambio en la mentalidad del hombre boliviano. Hoy nos vienen los trabajadores a ofrecer medios para nuestro desarrollo y una prueba palpable es lo que los campesinos ejecutan con programas con desarrollo de la comunidad". "Trabajando con entusiasmo y alegría -dijo- vamos a sacar a Bolivia de la postración".

El Jefe del Estado, que en esta visita estuvo acompañado por el Ministro del Trabajo, dijo también que en el exterior "se sabe que los bolivianos hemos cambiado de mentalidad y estamos dispuestos a cualquier sacrificio por alcanzar las metas de nuestro progreso y desarrollo". Añadió que la imagen no era producto de una coyuntura histórica, sino porque los propios bolivianos así lo quieren.

Finalmente, destacó las cordiales relaciones que existen entre los trabajadores, empresarios y gobierno.

Cochabamba

# Universidad declaró Doctor Honoris Causa a Andrés Pérez

**COCHABAMBA, (PRESENCIA).-** El Presidente de Venezuela, Carlos Andrés Pérez, ha sido designado "Doctor Honoris Causa" de la Universidad Mayor de San Simón de Cochabamba, por haberse destacado por su actuación en defensa de la democracia, la libertad y los derechos humanos en el continente, particularmente por haber mostrado una posición solidaria con nuestro país en torno al problema de nuestro enclaustramiento marítimo. Igualmente se manifiesta que "por todos esos méritos, el ilustre estadista venezolano se ha hecho acreedor al reconocimiento de la universidad que lleva el nombre del Libertador Simón Bolívar."

La parte resolutiva del documento de la resolución rectoral expresa: "De conformidad a lo establecido en los artículos 112 de la Ley Fundamental de la Universidad Boliviana, 142 del estatuto orgánico y 11 del reglamento general de la docencia, otórgase al Excelentísimo Señor Presidente de la República de Venezuela, Carlos Andrés Pérez, la distinción de "Doctor Honoris Causa" de esta universidad. La mencionada distinción será entregada en la ciudad de Caracas, por el embajador de Bolivia en Venezuela, Dr. Mario Rolón Anaya, previa gestión ante el Ministerio de Relaciones Exteriores y Culto".

# Demarcación de límites con Brasil se inicia en agosto

El Director General de Límites, Gral. Oscar Wilde, considera "que la política del gobierno no debe concretarse únicamente a la organización del Consejo Nacional de Fronteras, sino a hacer conocer la realidad de nuestras fronteras, analizando, inclusive, las denuncias existentes para su aclaración".

La información fue recogida y registrada en el boletín oficial de la Presidencia de la República y agrega que Wilde manifestó que el Consejo Nacional de Fronteras, creado recientemente por el gobierno, debe entrar en funcionamiento de inmediato.

Al respecto agregó, según el boletín, que ese organismo deberá "definir políticas sectoriales de fronteras con la participación de organizaciones afines y representantes de propuestos definidos y concretos acerca de esta situación".

Wilde añadió que la "Comisión Mixta Boliviana-Brasileña de Límites Fronterizos" reinició sus trabajos de demarcación en la segunda quincena de agosto, instalando hitos a lo largo del Tarvo y Río Verde, en una longitud de 60 kilómetros.

Refirió que recientemente estuvo en Brasilia, donde sostuvo reuniones con la comisión brasileña para analizar los trabajos efectuados hasta la fecha y que en esas sesiones se determinó la reiniciación de labores en la segunda quincena de agosto.

La comisión que viajó a Brasil estuvo encabezada por Oscar Wilde e integrada por el Cnl. Walter Pérez, el Ing. Antonio Soliz Tostain y Percy Bloomfield.

El Cnl. Juvenal Newton Angel encabezó la delegación brasileña, formada también por el Gral. Rubens Pinafre de Azevedo Maraes, Francisco Loncan y el Tte. Raymundo Faria de Araujo.

# Banzer viajará primero a...

(Viene de la página 1)

**PRIMERA GIRA DEL AÑO 1977**

En lo que va de esta gestión, el Presidente Banzer efectuará su primera gira al exterior. En el presente año, el Mandatario boliviano sostuvo una entrevista presidencial con su colega del Paraguay Alfredo Stroessner. Se anticipó que en el próximo mes de agosto, el Jefe del Estado se trasladará hasta el Brasil para reunirse con el Presidente Ernesto Geisel.

En los círculos diplomáticos se asigna gran importancia al viaje que realizará el Presidente a Panamá y Venezuela, en razón de los lazos de amistad que une a Bolivia con esas Naciones y los problemas que en diferentes campos confrontan. Bolivia ha recibido, en reiteradas oportunidades, muestras de apoyo para la solución de su enclaustramiento marítimo. Así lo expresaron tanto el Jefe del Estado panameño Omar Torrijos, cuando visitó Santa Cruz hace dos años, y luego el Presidente de Venezuela Carlos Andrés Pérez.

**CAMBIO DE FECHA Y LUGAR**

Finalmente, cabe señalar que el cambio de fecha y lugar de viaje, se determinó por razones de tiempo. El Presidente Banzer y su comitiva abandonará Bolivia el domingo 25 de julio para trasladarse directamente hasta Panamá. Luego de dos días de permanencia en ese país, en la mañana del día 27, emprenderá viaje a Caracas para retornar al país el 29.

# Restos de Francisco...

(Viene de la página 1)

En 1891 el entonces alcalde de Lima, Juan Revoredo, quiso honrar los restos de Pizarro y "se extrajo de la cripta el citado esqueleto", aún en la catedral y objeto de las polémicas citadas.

Los especialistas del INC abundaron en otras pruebas para demostrar la autenticidad del hallazgo, asegurando que el cráneo es el de un hombre y que por tener sus suturas muy cerradas y los alveolos de los molares estar reabsorbidos, se trata de una persona mayor de 60 años.

Sobre el arco superciliar presenta una antigua fractura, que corresponde al golpe con que remataron al conquistador.

La calavera perteneció a un hombre no más alto de un metro y setenta centímetros, igual que Pizarro, y las adherencias de tierra que hay en la mandíbula demuestran que fue enterrada.

Además, una caja de madera que contenía a la de plomo mostrada hoy, está forrada con restos de un terciopelo oscuro y tiene grabada la cruz de Santiago, como consigna la historia.

Por las adherencias de piel, se verificará si el grupo sanguíneo corresponde al de un hombre andino o europeo y se concluirán otra serie de investigaciones que, dijeron los del INC, aclararán con certeza que los restos encontrados "son los auténticos del marqués Francisco Pizarro".

# Estaño se vendió ayer en $US. 4,62

En la Bolsa de Londres, el estaño se vendió ayer en 4,62 dólares la libra fina, cuatro puntos más que el precio anterior.

Los demás metales se cotizaron en los siguientes precios:

Plomo, 0,24 dólares la libra fina.
Cobre, 0,56 dólares la libra fina.
Zinc, 0,31 dólares la libra fina.
Bismuto, 5,00 dólares la libra fina.
Wolfram, 174,00 dólares la UMF.
Antimonio, 23,00 dólares la UMF.
Cadmio, 2,18 dólares la libra fina.
Plata, 4,46 dólares la onza troy.
Oro, 141,00 dólares la onza troy.


Su aguinaldo patriótico es la oportunidad para tener su televisor portátil

SONY 131

lo más perfecto en imagen y sonido para su placer

Representantes y distribuidores exclusivos

HANSA Ltda. La firma boliviana de su confianza con 70 años al servicio del país

DEPARTAMENTO MERCADERIAS. TEL. 50878 Yanacocha esq. Mercado

Sucursales: COCHABAMBA ORURO POTOSI SANTA CRUZ SUCRE CAMIRI TARIJA ATOCHA TUPIZA VILLAZON TRI

# ARTE Y CULTURA

## FERNANDO VACA TOLEDO DARA UNA CONFERENCIA SOBRE ROBESPIERRE

EL ESCRITOR boliviano Fernando Vaca Toledo dará una conferencia sobre Robespierre en la Alianza Francesa.

La disertación del autor de "Los réprobos" tendrá lugar el próximo viernes 29, es uno de los actos más importantes programados por la institución de la Av. 20 de Octubre N° 2041, para el mes en curso.

**PROGRAMA**

Además de la conferencia de Vaca Toledo, el programa de la Alianza Francesa incluye las siguientes actuaciones:

Lunes 11, horas 20.00.- Proyección de "Les biches", film de Claude Chabrol.

Martes 12, horas 19.00.- Inauguración de la segunda exposición de trabajos realizados por los alumnos de Bellas Artes de Alianza; horas 20.00, recital de guitarra a cargo de Victor Ordoñez.

Miércoles 13, horas 20.00.- Recital folclórico a cargo de Teresa Imaña y Betty Ayala Rojas.

Jueves 14 de julio.- Adhesión a las ceremonias oficiales organizadas en ocasión de la Fiesta Nacional Francesa.

Sábado 16 de julio. Adhesión a las ceremonias organizadas en ocasión de la fiesta cívica de La Paz.

Lunes 18, horas 20.00.- Presentación de un grupo teatral infantil, bajo la dirección de Ivis Rodriguez.

Martes 19, horas 20.00.- Inauguración de la exposición de retratos de Ugarte.

Miércoles 20, horas 20.00.- Recital de la cantante japonesa Yomiko Susuki.

Jueves 21, horas 20.00.- Proyección de la película "L'eau a la Bouche" de Pierre Braunberger.

Lunes 25, horas 19.00.- Inauguración de una exposición de artesanías. Horas 20.00.- proyección del film "Les dames du bois de Boulogne".

Jueves 28, horas 20.00.- Proyección de la película "Le pays sans etoile" de George Lacombe.

## Peñas folclóricas

- **NUEVA NAIRA.-** calle **Sagárnaga N°. 161, Tel. 25736; Kory Thika, calle Juan de la Riva N°. 1435, tel. 52151; Los Escudos, Av. Mariscal Santa Cruz; El Internacional, calle Avaroche N°. 206. tel. 42942.**

**MUSEOS**

- **Casa de Murillo, calle Jaen N°. 666, tel. 26040; Museo Nacional de Arte, calle Comercio, esq. Socabaya; Museo Tiwanaku, calle Tiwanaku N°. 93, tel. 29624;**

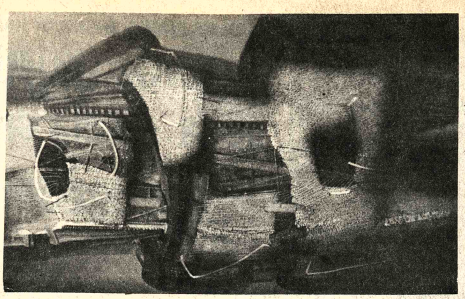

**PINTURA DE ALFREDO LA PLACA.- La obra reproducida pertenece a una de las series mejor logradas por el artista boliviano, partidario decidido de la pintura abstracta. La Placa fue uno de los premiados en la Primera Bienal de Arte INBO, que este año nuevamente ha concentrado el interés de los artistas plásticos bolivianos.**

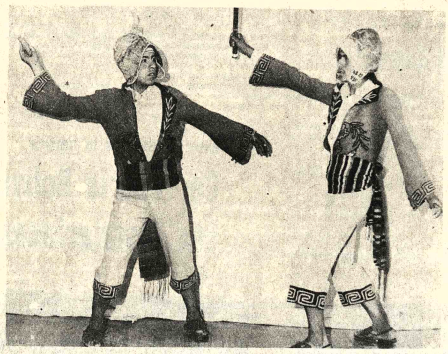

**DOS JOVENES artistas de "Tiwanaku Andino", elenco folclórico que ofrecerá una temporada en el Municipal antes de iniciar una gira por los Estados Unidos en diciembre próximo. "Tiwanaku Andino" está dirigido por Luis Calderón López.**

## Teatro La Escalera

- EL TEATRO "La Escalera", integrado por cinco jóvenes bolivianos, ofrecerá a partir del domingo 24 una breve temporada en la Casa Municipal de Cultura "Franz Tamayo" con dos obras de autores de lengua alemana: Franz Kafka y Peter Handke.

Del primero "La Escalera" presentará una adaptación teatral del "Informe para una Academia", mientras que del segundo llevará al escenario "El pupilo quiere ser tutor".

La Escalera" presentó anoche en el Goethe Institut unos fragmentos de las citadas obras.

Según informaron los responsbles de esta joven agrupación, las obras de Handke y Kafka serán llevadas a otras capitales departamentales.

**EXPOSICIONES EN LA PAZ**

**Galeria EMUSA.-** Esculturas en madera de Fausto Aoiz. Av. 16 de Julio N°. 1607.

**Galeria Andina.** Doce pinturas de Agnes de Franck. Calle Mercado N° 1377.

**Galería Municipal.-** Exposición de óleos del Grupo Arte y Estudio . Calle Colón.

**Casa Municipal de Cultura.-** Exposición permanente de pintura boliviana.

# Un método para conservar los objetos artísticos de piedra

SON CONTADOS los paises que poseen un desarrollado servicio de conservación de monumentos históricos. Uno de los centros especializados más importantes se encuentra en Polonia, es el Instituto de Conservación de Monumentos y Obras de Arte de la Universidad "Nicolás Copérnico" de Torún, cuya actividad abarca la didáctica, la investigación y la realización de trabajos concretos.

El Instituto se encarga también con frecuencia de asesorar a los centros de conservación del exterior que solicitan su ayuda en la solución de determinados problemas, sobre todo en lo que se refiere a la restauración de monumentos de piedra, pipturas y objetos históricos de cuero y papel.

Una de las secciones del Instituto que goza de un singular prestigio es el Taller de Conservación de Piedra, dirigido por el profesor Wieslaw Domaslowski, autor del método de preservación de los objetos de piedra que lleva su nombre.

La conservación eficaz de las esculturas de valor que se encuentran al aire libre, de los magníficos portales de palacios e iglesias y de una infinidad de detalles arquitectónicos preocupa desde hace largo tiempo a los científicos. Las investigaciones llevadas a cabo en Torún han demostrado que el proceso de destrucción de los monumentos de piedra se ha acelerado durante los últimos 15 años... 50 veces! Esto se debe a la contaminación atmosférica, sobre todo al bióxido de azufre contenido en el humo, que en asociación con el agua forma ácido sulfúrico mortífero para las piedras calizas y areniscas.

Numerosas fueron las pruebas de desarrollar algún método eficaz para la protección de los objetos de piedra. Por ejemplo, en los años sesenta fue famoso el método patentado por el profesor Samuel Levin, de los Estados Unidos, que fortalecía las piedras con hidróxido de bario.

Sin embargo, los investigadores de Torún demostraron que éste endurecía únicamente una fina capa de exterior de la piedra, lo que ocasionaba la formación de grietas internas. Esto fue confirmado más tarde por el mismo Levin durante la conferencia de conservadores en Ginebra.

El método propuesto por el profesor Domaslowski es muy sencillo y no requiere instalaciones especiales.

En esencia, se trata de introducir en la piedra por medio de un sistema de cánulas especiales un compuesto a base de resina epoxídica. Al endurecerse ésta, la piedra queda impermeabilizada y se vuelve resistente a cualquier influencia atmosférica.

Las primeras pruebas de aplicación de resinas epoxídicas se efectuaron en Torún hace 14 años. Como experimento se reforzó entonces un portal de piedra arenisca del siglo XIV que se hallaba en proceso de pulverización. Hasta hoy no se observa ningún signo de que el proceso se haya reiniciado. Todos los objetos preservados posteriormente con este método se encuentran en perfecto estado.

¿Es el método ideal? El profesor Damoslowski dice que 14 años es poco para dar un veredicto definitivo. Además tiene también sus desventajas. Con la resina empleada actualmente se puede impregnar solamente los objetos ya atacados y lo suficientemente porosos, mientras que la conservación debe esencialmente prevenir. De aquí las continuas búsquedas de nuevas resinas más líquidas. Los resultados de las investigaciones son transmitidos sistemáticamente al extranjero para acelerar los experimentos. Hace poco se llegó a un acuerdo con la firma "Wacker - Chemie Gmbh" de Munich, que se especializa en la producción de resinas de epóxido y silí... los laboratorios de Mu... muestras de las mue... terias van al taller de ... vación de la Piedra en T... antes de emprender ... ducción industrial ... examinadas en cuan... eventual utilidad para ... conservación.

Los científicos de T... se limitan solamente a ... y desarrollo de su pr... todo. En los laborator... examinado todos los m... conservación de monum... piedra ideados en el ... Algunos resultados ... alarmantes, por ejemp... de clorosilicatos como ... conservación resul... simplemente ... acelerando la desinteg... la piedra.

AGENCIA POLA... TERPRESS

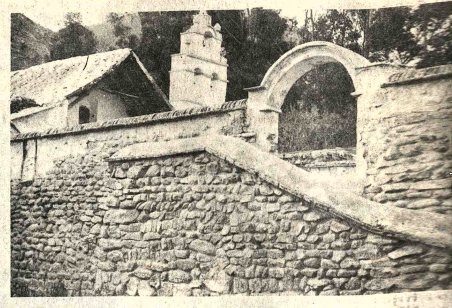

**HACIENDA COLONIAL DE CAYARA EN POTOSI.- A treinta kilómetros de Potosí, en las proximidades de la Planta de Volatilización, se halla la finca agrícola de Cayara, de propiedad del Ing. Juan Aitkeu, actual rector de la Universidad "Tomás Frías". La finca, caracterizada por su estilo colonial, es una de las atracciones turísticas del departamento Potosí.**

# Máximo galardón para película soviética en festival de Berlín

**BERLIN OCCIDENTAL, 7 (LATINREUTER)** - "El ascenso" una película soviética referente a partisanos (guerrilleros) durante la Segunda Guerra Mundial, conquistó aquí esta noche el máximo galardón del Festival Cinematográfico de Berlín Occidental.

Un jurado internacional de diez miembros distinguió al filme para galardonarlo con el Oso de Oro. Un total de 17 paises presentaron 21 obras en la muestra.

La película ganadora, dirigida por Larissa Schepitko, también se hizo acreedora al premio especial de la Asociación Internacional de Críticos Cinematográficos.

Se adjudicaron Osos de Plata, correspondietes al segundo puesto, a la película francesa "Le diable probablement", dirigida por Robert Brezon, la producción española "Camada negra", de Manuel Gutiérrez Aragón, quien fue premiado también como el mejor director del festival; "Los albañiles", de México, de Jorge Fo. y; y "Un extraño papel", presentada por Hungría y dirigida por Pal Sandor.

La distinción de mejor actriz correspondió a Lily Tomlin por su actuación en "The show", un filme norteamericano dirigido por Robert Benton. Fernando Gómez fue premiado como el mejor actor por su intervención en la película española "El anacoreta", del director Juan Estelrich.

El jurado describió a "El ascenso" como "una obra de gran calidad artística y un reparto sobresaliente".

Elogió al "Le diable probablement", referente a cuatro adolescentes en Paris, que se rebelan contra una sociedad industrializada de consumo, diciendo que la película "examina con profunda seriedad y sinceridad un mundo en el que la elección de vida o muerte debe ser tratada con igual respeto".

En el caso de "Camada negra", el jurado destacó "el valor y originalidad con que su relato explica la alienación ocasionada por el fascismo y denuncia la naturaleza irracional de la violencia".

"Los albañiles" conquistó elogios por "su exitosa descripción de las realidades sociales mexicanas y de la verdadera cultura del país".

Lily Pontin logró el premio a la mejor actriz por su actuación en "The late show" en la que dijo el jurado, "realiza un trabajo incisivo en el que se conjugan inteligencia, humor y una verdadera revelación del carácter".

Universidad Boliviana
Universidad Mayor de San Andrés
Facultad de Tecnología
Departamento de Ingeniería Eléctrica

## Conferencia

El Departamento de Ingeniería Eléctrica invita a los estudiantes de la especialidad y personas interesadas en general a la conferencia, que dictará el señor:

ING. LIBBE SMIT
(Consultor de Philips S.A. de Brasil)

TEMA: "El desarrollo de la iluminación en los últimos años"
FECHA: Viernes 8 de julio
HORAS: 11:00 de la mañana
AULA: 103 - Facultad de Tecnología (Plaza del Obelisco).

La Paz, 6 de julio de 1977

Ing. Alfonso Lazo Paz
DIRECTOR DEL DEPARTAMENTO DE INGENIERIA ELECTRICA

V°B°
Ing. Hugo Mansilla Romero
DECANO DE LA FACULTAD DE TECNOLOGIA

# EL CLUB ALEMAN

Se complace en recordar a sus socios activos y amigos que este Domingo 10 de julio se celebrarán los siguientes acontecimientos:
A partir de Hras. 10:00, partido de FOOT-BALL entre el SC-Gruen-Weiss Paderborn de Alemania Federal y el equipo del Club Alemán.
A partir de Hras. 12:00 aproximadamente se colocará LA PIEDRA FUNDAMENTAL para el nuevo Club House en Achumani.
A partir de Hras. 12:30 la PRIMERA GRAN PARRILLADA DE 1977.
Aprovechamos para comunicar a nuestros socios activos y amigos que el martes 12 del presente a Hras. 19:30 tendrá lugar un **Cocktail de despedida** para los socios del Club SC-Gruen-Weiss.
Invitamos cordialmente a todos nuestros socios con sus familiares à asistir a estos eventos sociales.

EL DIRECTORIO

Universidad Boliviana
Universidad Mayor de San Andrés
División de Extensión Universitaria
Departamento de Música

CONCIERTO LIRICO

Solistas de la Escuela de Música "Mozart":
Sopranos: Graciela de Carvajal. Wilma de Salgueiro
Tenor: Julio C. Peñaloza
Bajo: Emilio Salgueiro
Piano: Aida Isabel García (Directora)

PARANINFO

Viernes 8 — Horas 18:45

Fdo. Marcelo Calvo
Decano Director
Extensión Universitaria

V°B°
Dr. René Blattmann B.
Secretario General UMSA

# LICITACION NACIONAL

**Ministerio de Transportes,**

**Comunicaciones y Aeronáutica Civil**

**Empresa Nacional de Ferrocarriles**

## (ENFE)

**PARA LA CONSTRUCCION DEL PUENTE FERROVIARIO EN LA QUEBRADA TOCOY EN HORMIGON PRETENSADO.**

Línea Ferrocarril Yacuiba-Santa Cruz Km. 305+645, Red Oriental.

CATEGORIA: A esta convocatoria podrán presentarse empresas de primera, segunda y tercera categorías, legalmente inscritas en la Cámara Boliviana de la Construcción y en los Registros determinados por Ley.

PRESENTACION DE PROPUESTAS: Los Pliegos de Especificaciones Técnicas, serán proporcionados a los interesados , en la SECRETARIA DEL DEPARTAMENTO JURIDICO, Edificio Estación Central a partir de horas 8.00 del día 11 de julio, previa cancelación de $b. 500.00 (Quinientos Pesos Bolivianos), en la Sección Caja de la Empresa (Nuevas oficinas Estación Central), y en la Gerencia de la Red Oriental en la ciudad de Santa Cruz, en la misma fecha.

El plazo de presentación de las citadas propuestas, con todos los requisitos de Ley, vence a horas 15.00 del día 8 de agosto de 1977.

Las propuestas se recibirán en la Asesoría Legal de la Empresa Nacional de Ferrocarriles, Estación Central y en la Gerencia de la Red Oriental en la ciudad de Santa Cruz de la Sierra.

La Paz, 8 de julio de 1977.

GERENCIA DE ESTUDIOS Y CONSTRUCCIONES FERROVIARIAS

H. Municipalidad de La Paz

Casa de la Cultura Juvenil

## INVITA

A todos los jóvenes de 14 a 20 años a participar en la formación del elenco teatral que se organizará a partir del lunes 4 de Julio de horas 16 a 19 en la Casa de la Cultura Juvenil calle Graneros (detrás Colegio Inglés Católico).

La Paz, 6 de Julio de 1977


EL SUCESO CINEMATOGRAFICO DEL MOMENTO.

Su reino era la noche, sus víctimas, bellas mujeres que le entregaban su sangre para que él pudiera sobrevivir al tiempo!...

DRACULA

JACK PALANCE

SIMON WA... NIGEL DAVEN... PAMELA BRO...

Produced and Directed by Da...

ANDINA

AUTO CINE-SANTA CRU...

HOY-GRAN ESTRENO

MISA DE CABO DE MES

Ernesto, Ricardo, Enrique y Guillermo (ausente) Vargas Bedregal, hijos; Blanca Encinas de Jimenez, Silvia Velasquez de Vargas y Norha Aranda de Vargas hijas políticas, Candelaria Bedregal vda. de Peñaranda y Carmen Bedregal Quintanilla, hermanas, de la que en vida fue ejemplar y abnegada madre:

**Sra. SOFIA BEDREGAL vda. de VARGAS**

**(Q.E.P.D.)**

Invitan a sus familiares, amistades y demás personas piadosas se dignen asistir a la misa que en sufragio de su alma se mandará a oficiar el día de hoy viernes en el Templo de San Pedro a horas 11 y 30 a.m., recordando el primer mes de su llorado fallecimiento, la asistencia a este acto de piedad cristiana comprometerá la eterna gratitud de la familia doliente.
El duelo se despide en la puerta del templo.

La Paz, 7 de Julio de 1977

MISA DE 1er ANIVERSARIO

En sufragio del alma del que en vida fue

**Sr. ROMULO QUIPILDOR O.**

**(Q.D.D.G.)**

Su esposa Francisca S. vda. de Quipildor, sus hijos: Graciela Juan Carlos, Miguel Angel, Aidée Vicenta, hijas políticas; Olga y Sixta, nietos, y demás familiares invitan a sus amistades y personas piadosas, se dignen concurrir a la Misa que se efectuará el día 9 del pte. mes a hrs. 7 a.m. en la Iglesia Catedral y 7 p.m. en la Iglesia Jesús Nazareno.
Su piadosa asistencia y oraciones comprometerán el profundo agradecimiento de la familia doliente.

Santa Cruz, Julio de 1977

La familia del que en vida fue

**HUGO HUICI BOTELHO**

**(Q.E.P.D.)**

Invita a sus familiares, amistades y personas piadosas, se dignen asistir a la misa que mandarán a efectuar recordando un año de su sentido fallecimiento el día 8 del presente en la Iglesia del Carmen a Hs. 19 p.m.
Favor que comprometerá la gratitud de la familia doliente.

Los hijos, hijos políticos, hermanos, hermanos políticos, nietos y demás familia de los que en vida fueron cariñosos padres

**Cnl. (r) ANTONIO DEL VILLAR BALLIVIAN**
**Sra. LUCY FARFAN de DEL VILLAR**

**(Q.E.P.D.)**

Ruegan a sus amistades, personas piadosas asistir a la misa que en sufragio de sus almas y recordando el primer y segundo años de sus sentidos fallecimientos mandarán a oficiar el día de hoy viernes 8 a hrs. 10.30 a.m. en el templo de la Catedral Metropolitana. Su asistencia a este acto de piedad cristiana comprometerá la eterna gratitud de la familia doliente.

La Paz, julio de 1977

**La familia del que en vida fue, ejemplar hijo y cariñoso hermano, joven:**

**FREDDY MEJIA LAVADENZ**

**(Q.E.P.D.)**

**invitan a sus parientes, amigos y personas piadosas asistir a la misa que en sufragio del alma del extinto y recordando los tres meses de su sentido fallecimiento, se oficiará en el templo de María Auxiliadora (Prado) el día de mañana sábado 9 de Julio a horas 11:30 a.m.**
**La asistencia a este acto religioso comprometerá la gratitud de la familia doliente.**
**El duelo se despide en la puerta del Templo.**

**La Paz, Julio de 1977**

Carmen Sulfo v. de Alemán, esposa; Marco Antonio y Carmen Teresa, hijos políticos; Sabina v. de Sulfo, madre política; Félix López, Eva Sulfo de Marquez, Zaida Sulfo de Gandarillas, Sofia y Chela Sulfo, hermanas políticas; José Luis Uzín y Judith C. de Uzín, sobrinos, primos y demás deudos del que en vida fue

**Dr. HECTOR ALEMAN UGARTE**

**(Q.E.P.D.)**

Invitan a los Miembros de la Aduana Nacional, Ministerio de Comunicaciones, Instituto Americano, Colegio de Abogados, Universidad Mayor de San Andrés, Radio "Illimani" y demás personas piadosas se dignen asistir a la misa que en sufragio del alma del extinto y recordando los nueve días de su sensible fallecimiento se mandará oficiar en el Templo de María Auxiliadora (Prado) el día de hoy Viernes 8 del pte. a horas 19.00 p.m.
Favor que agradecerá la familia doliente.

La Paz, Julio de 1977

AGRADECIMIENTO E INVITACION

La familia Alemán Menduiña y demás familiares del que en vida fue meritorio Profesional, Catedrático de la U.M.A.T.F.; y U.M.S.A. digno padre y amigo:

**Dr. Don HECTOR ALEMAN UGARTE**

Agradecen a la Confederación de Profesionales de Bolivia, Universidad Mayor de San Andrés, Carreras de Derecho y Tecnología, Ateneo y Colegio de Abogados de La Paz, Colegio Médico de Bolivia, Ex-Alumnos de la Universidad "Tomás Frías", Hospital Obrero y de Clínicas, Yacimientos Petrolíferos Fiscales Bolivianos, Cámara Nacional de Mineria, Empresa Minera Velasco del Rio, Comité Cívico del Departamento de Potosí, F.F.A.A. (Escuela Militar de Ingeniería), Colegio Saint Andrew's Club Deportivo Chaco Petrolero, Club Social Petrolero, Club Independiente Unificada de Potosí, Flota Continental de Turismo, Residentes Potosinos en esta ciudad, Profesionales Jóvenes demás Instituciones y personas particulares que en momentos de dolor y luto hicieron llegar sus sentidas condolencias; y se permiten invitarles a la Misa que recordando los nueve días de su sensible fallecimiento se mandará a oficiar el día de hoy viernes 8 de julio a horas 19,15 en el Templo de Nuestra Señora de Pompeya, Calle Jamaica, (Miraflores).

La Paz, Julio de 1977

# FALLECIMIENTOS

MINISTERIO DE ASUNTOS CAMPESINOS
Y AGROPECUARIOS

El Ministro y personal en pleno del Ministerio de AA.CC. y Agropecuarios hacen llegar su sentimiento de pesar a la familia del que en vida fue noble y leal funcionario fallecido en servicio,

**Cnl. DAEM (R) ELOY CASTRILLO VALDEZ**

**(Q.E.P.D.)**

La Paz, 7 de Julio de 1977

La Jefatura Regional del Servicio Nacional de Desarrollo de la Comunidad en Oruro y el personal tiene el sentimiento de participar el trágico fallecimiento del Señor:

**Cnl. DAEM (r) ELOY CASTRILLO VALDEZ**

**(Q.E.P.D.)**

Acaecido en cumplimiento de su trabajo en favor de los campesinos e invita a sus camaradas de armas y compañeros de trabajo a la misa de cuerpo presente a horas 10.00 a.m. y sepelio de sus restos mortales el día de hoy viernes 8 de julio del presente año. a horas 11.00 a.m.

El cortejo fúnebre partirá del Circulo Militar (Plaza Murillo)

La Paz, julio de 1977

En la paz del Señor y confortado con los auxilios de la Santa religión, víctima de un accidente automovilístico, ha dejado de existir el que en vida fue ejemplar esposo y cariñoso padre:

**Cnl. DEM (r) ELOY CASTRILLO VALDEZ**

**(Q.E.P.D.)**

Nelly Barea de Castrillo, esposa; Alberto, Elizabeth, Rosario Castrillo de Vera, hijos; My. Juan Vera A., y Amparo Mejía de Castrillo, hijos políticos; Karina, Mónica, Guisela y Martín, nietos; Ismael, Vicenta, Pola, Julia, Mario, Guillermo y Flora, hermanos; los tíos, los primos, los sobrinos y hermanos políticos; invitan a sus camaradas de las FF.AA., Militares en Retiro, Federación de Beneméritos de la Patria, Promoción 1941 Colegio Militar de Ejército, Servicio Nacional de Desarrollo de la Comunidad, Escuela FF.AA., Magisterio Urbano, Residentes Sicasiqueños, Tupiceños y Luribayeños, Colegio Santa Ana Promoción 77, Colegio Rosa Gatorno Promoción 78, Facultad de Medicina, Club 16 de Julio, Hermandad del Señor de Mayo y demás Instituciones a las que perteneció, amigos y personas piadosas a la misa de cuerpo presente a horas 10 a.m. y el traslado de sus restos mortales al Cementerio General el día de hoy 8 a horas 11 a.m.; el cortejo fúnebre partirá del Circulo Militar.

La Paz, julio 1977

# AGENDA FEMENINA

CRUZADA PRO SANTUARIO DE COPACABANA

La Cruzada pro Santuario de Copacabana ofrecerá el próximo jueves un cocktail, para celebrar el aniversario de su fundación.

LIGA BOLIVIANA CONTRA LA EPILEPSIA

Las Voluntarias de la Liga Boliviana contra la epilepsia realizarán hoy, a horas 15, su reunión mensual, en casa de la señora Yolanda Carmona de Zwinden.

A.C.F.

El Club de Madres de la Asociación Cristiana Femenina se reunirá hoy, a horas 15 en la secretaría de la entidad. Calle Pichincha 583.

COMITE DE DAMAS PACEÑAS

El Comité de Damas Paceñas, realizará el próximo miércoles su reunión de recaudación de fondos, en el Circulo de la Unión.

CONIF

Las integrantes de la Confederación Nacional de Instituciones Femeninas se reunieron ayer, a horas 10 y 30, en su secretaría para escuchar el informe de la presidenta de la entidad, señora Elsa Dorado de Revilla, sobre los dos Congresos Nacionales que llevó a cabo CONIF, en Guayaramerin y Riberalta. En las dos reuniones se trataron temas internos de la institución, se programaron los trabajos a nivel nacional y se eligió a la presidenta nacional de CONIF para 1978, señora Margarita Tomsich de Catacora. La sede del V Congreso Nacional Ordinario será Tarija.

CENTRO FEMENINO DE SOPOCACHI ALTO

El Centro Femenino de Sopocachi Alto se reunirá hoy, a horas 10, en su secretaría.

**Wir freuen uns ueber die Ankunft von**

**Christine**

**geboren am. 6. Juli 1977**

**in der Deutschen Klinik**

**zu La Paz**

**Familie KLINT**

"Vip Tour" ofreció un cocktail, en ocasión de inaugurar las actividades de esa Agencia de Viaje y Turismo. En la foto la gerente, señorita Patricia del Carpio departe con un grupo de representantes de otras agencias de turismo que asistieron a la reunión que se realizó en el Sky Room del Hotel Libertador.

# MISAS

Arturo Costa de la Torre, esposo; Luis Fernando y José Rolando Costa Arduz, hijos; las hijas políticas, nietos, bisnietos, primos, sobrinos, y demás familia de la que en vida fue doña

**MARIA LUISA ARDUZ DE COSTA DE LA TORRE**

**(Q.E.P.D.)**

Invitan a sus parientes, amistades y personas piadosas, se dignen asistir a la misa que recordando el primer año de su irreparable fallecimiento se mandará oficiar el día de mañana sábado 9 del corriente a horas 10 y 30 en la Iglesia de San Agustin.
La asistencia a ese acto religioso, comprometerá la gratitud de la familia doliente.

Elevad una oración al Altisimo en memoria de la que en vida fue ejemplar esposa y madre

**Sra. JULIA NUÑEZ DEL PRADO vda. de SAUCEDO**

**(Q.E.P.D.)**

Roger, Ismael, Edgar, Nancy, Elnar Saucedo y Nela de Quinteros, hijos; Obdulia de Drew, Juana de Suárez, y Juana Landivar hermanas; Roberto Quinteros M., hijo político; Mercedes, Martha, Dora y Elena, hijas políticas; Guillermo Drew, Efraín Suárez, hermanos políticos; sobrinos, nietos, demás familiares invitan a Uds. a la misa que recordando los 9 días de su llorado fallecimiento mandarán oficiar el día sábado 9 del presente mes en el templo Corazón de María (Av. Busch Miraflores) a horas 8 a.m.
Su asistencia comprometerá la gratitud de la familia doliente.

La Paz, Julio de 1977

**El Ministro de Asuntos Campesinos y Agropecuarios, Director Nacional y Personal del Servicio Nacional de Desarrollo de la Comunidad, tiene el sentimiento de participar el trágico fallecimiento del señor**

**Cnl. DAEM. (r) ELOY CASTRILLO VALDEZ**

**(Q.E.P.D.)**

**Acaecido en cumplimiento de su trabajo en favor de los campesinos e invita a sus camaradas de armas y compañeros de trabajo a la misa de Cuerpo Presente a horas 10.00 a.m. y sepelio de sus restos mortales el día de mañana viernes 8 de julio del presente año, a horas 11 a.m.**
**El cortejo fúnebre partirá del Círculo Militar (Plaza Murillo).**

**La Paz, Julio de 1977**

# MISA

**Justo, Felipe y Darío Ortiz Vargas, hermanos, hermanos políticos, primos, sobrinos y demás familia de la que en vida fue querida hermana:**

**Doña MARIA ORTIZ V. vda. de PEREZ**

**(Q.E.P.D.)**

**Invitan a sus parientes y amigos se dignen asistir a la misa que recordando los seis meses de su llorado fallecimiento, se mandará a oficiar el día sábado 9 del actual, a horas 10 y 45 en el Templo de Santo Domingo.**
**Favor que agradecerá la familia doliente.**

**La Paz, 7 de julio de 1977**

# ORDENANZA MUNICIPAL

## Nº 103/77

MARIO MERCADO VACA GUZMAN

ALCALDE MUNICIPAL DE LA PAZ

CONSIDERANDO:
Que ha fallecido en esta ciudad la preclara ciudadana Doña. Emma Gutiérrez de Bedregal, que en vida prestó importantes servicios al país, habiendo sido la primera mujer que ocupó un Curul en la Diputación Nacional por el Departamento de La Paz.

CONSIDERANDO:
Que dedicó gran parte de su vida a la lucha por la reivindicación de los Derechos Civiles y Políticos de la Mujer Boliviana:

Que desempeñó importantes situaciones en la Cruz Roja Boliviana, la Asociación Cristiana Femenina, de las cuales fue Presidenta, y fundadora. respectivamente.

RESUELVE:

Artículo Unico.- Declárase duelo en la ciudad de La Paz, el día 8 del presente, sin suspensión de actividades, por el fallecimiento de la Sra. Doña. Emma Gutiérrez de Bedregal.
Queda encargado de la ejecución y cumplimiento de la presente Ordenanza, el Sr. Oficial Mayor de Cultura y Alcaldias del Departamento.

Es dada en el Palacio Consistorial de la Ciudad de Nuestra Señora de La Paz, a los siete días del mes de Julio de mil novecientos setenta y siete años.

MARIO MERCADO VACA GUZMAN
ALCALDE MUNICIPAL DE LA PAZ

MARIO BEDOYA BALLIVIAN
OFICIAL MAYOR DE CULTURA Y
ALCALDIAS DEL DEPARTAMENTO DE LA PAZ

# HISTORIETAS

## DRAMAS CLASIFICADOS

## DANIEL EL TRAVIESO

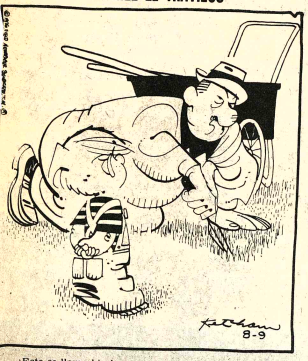

¡Esto se llama hierba rastrera no importando el patio en que CREZCA, Daniel!

## DIVULGUELO

## ARIA DE ORO

## R. HOLMES

## FFANY JONES

## CK TRACY

## APIEDRA

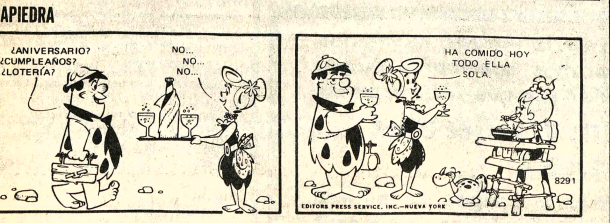


## ERCINDO

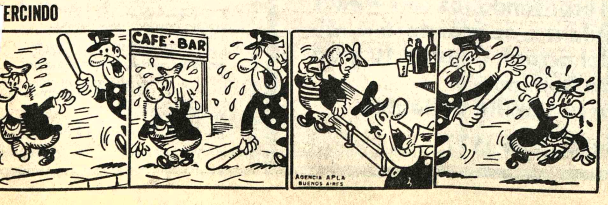


## Revistas Libros

**Gisbert y Cía. S.A.**
Casilla 195
LA PAZ—BOLIVIA

OFRECEMOS A NUESTRA DISTINGUIDA CLIENTELA.

GUTENBERG - Financiación de la empresa.
HOLDERBACH - La Red de ventas.
ORTUETA - La dirección y la estructura de la Empresa.
JARDIN - Manual del jefe de compras.
FISHER - La práctica del control de gestión.
GONZALEZ - Técnicas operativas para la toma de decisiones.
GARCIA - Planificación y pronóstico en la economía de la Empresa.
HINTZE - Los controles a nivel de la dirección.

MANUAL COMO IMPORTAR texto guía de las tramitaciones edición limitada $b. 140.- cheque nominativo o giro postal a Leopoldo Covarrubias C. casilla 2970 La Paz, (6-9/83869)

## ofertas especiales

**ALOJAMIENTO "ATLANTIC"** habitaciones individuales precios módicos a delegaciones precios convencionales Avenida Armentia 517, teléfono 23342 (22-25 VII/83436)

**VENDO BAÑOS ARGENTINOS** de color precios sin competencia Ref. teléfono 25455 (7-18/8387)

**MOLINO** se vende un molino nuevo Calle Alto de la Allanza 656 (R)

**OCASION** viaje líquido HASSELBLAD 500 C/M y equipo completo de accesorios TODO NUEVO ver y tratar HOY calle Andrés Muñoz 2510 esquina Pedro Salazar (Sopocachi)

## Orquestas

**CONJUNTO ELECTRONICO** "CANO Y SU COMBO" teléfono 52651. Realmente garantiza su fiesta (30-8/83635)

**ORQUESTA ELECTRONICA "CARAVELL"** teléfono 64206 (30-9/83641)

**LOS "ONIX"** Conjunto Electrónico teléfonos 56996-54333 (28-10/83621)

**ORQUESTA** Electrónica "BICOLOR" garantia calidad teléfono 52801 (4-8VII/-82092).

**ORQUESTA "COPACABANA"**, teléfono 65955, (9-13-VII/83067).

## Departamentos Habitaciones

**DOY 3 PIEZAS** baño, alquiler y garantía en efectivo. Referencias : Modesta Sanjinés 1039 (Miraflores) (8 10/R).

**DOS PIEZAS** y COCINA anticrético Villa Copacabana. Referencias Kiosco San Francisco 502 mañanas precio económico (6-8/83870).

## Profesores Academias

**CONTABILIDAD** Empezando cursos intensivos auxiliares (dos Cuatrimestres Instituto "EVA PERON" Yanacocha 682 (7-11/83878).

**INSTRUCCION MILITAR** completos cualquier cantidad "ICEP" Yanacocha 682 (7-11/83878)

**CLASES DE KARATE** enseñanza garantizada, profesores expertos, horario a elección. Informes GIMNASIO "YOR-K" Comercio 1287 esquina Colón teléfono 41351 (3-10/R).

## Ropas

**SE VENDE ROPA** de mujer usada y nueva. Referencias Francisco de Miranda N°. 2009 esquina Villalobos teléfono 42747 (R).

## Empleados

**MOSAIQUEROS NECESITAMOS URGENTEMENTE.** Maestros Mosaiqueros. Referencias Calle Sucre esquina Pichincha N°. 814 buscar Sr. Vera (5-9/83865)

# AVISOS ECONOMICOS

**SE NECESITA PROFESOR** para ciclo intermedio y de Inglés, por hora teléfono 82733 (7-10/83875).

**COCINERA COMPETENTE**, precisamos BUEN SUELDO Referencias teléfono 82829 y 52178 (R).

## Propiedades Terrenos

**TERRENO EN VENTA** 1.000 Mts. 2 calle Gutiérrez (Zona 16 de Julio) Referencias República 1150 entre Paucarpata y Córdoba (8-9/83883)

**COMPRO TERRENO** pequeño en Coroico Referencias teléfono 50446 (6-8/83866)

## Técnicos

**REFRIGERACION TECNICO** Repara toda marca teléfono 55449 (5-13/83862)

**PLOMERO** Instalaciones y Reparaciones Sanitarias teléfono 26823 (4-11/83858)

**PLOMERIA CERRAJERIA** Reparaciones soldadura arco autógeno teléfono 61766 (6-8/83868)

**ELECTRICISTA** toda hora. Instalaciones y REPARACIONES teléfono 60697 (5-10/83864)

**TECNICO LAVARROPAS** Instala. Repara toda marca teléfono 55449 (5-13/83862)

**ARREGLO TELEVISORES** Radios, a DOMICILIO teléfono 43740 (23-9VII/83443)

**PINTOR ALBAÑIL TELEFONO** 58375 (7-10/83873).

**TECNICO CALEFONES** Repara. Instala toda marca trabajo garantizado teléfono 55449 (5-13/-83862)

**TECNICO COCINAS** Repara toda marca Ref. teléfono 55449 (5-13/83862)

## Varios

**TRAMITAMOS** Libretas Militares, carnet identidad, brevets profesionales. Sagárnaga 173 segundo piso, Oficina 4 (6-8/83872)

**NECESITO MAQUINA** Panificadora Industrial completa, máquina de fabricar mosaicos completa, nuevas o medio uso. Referencias Roberto Terán calle Colón N°. 523 (8-10/-83881).

**AVISO AL PUBLICO** en General que el cheque N°. 35810 por 448.02 dólares a la orden de KARGOS SOCIF queda nulo por extravio (7-8/83877).

**EL CHEQUE** extraviado N°. 594684 dirigido a FELICIDAD ANTEQUERA queda nulo y sin valor (7-10/83876).

## Vehículos

**TAPIZAMOS** TODA CLASE DE AUTOMOVILES. Trabajo garantizado, trabajamos al dia, puntualidad y esmero. Dirección Avenida de las Muñecas N°. 492 antes Kennedy a pocos pasos de la Avenida América (6-12/R)

**POR MOTIVO** DE VIAJE SE VENDE VW doble cabina 1966, cocina eléctrica, juego de living, estufa eléctrica, bicicleta, trajes de hombre, guitarra, triciclera teléfono 83897. (6-9/83871)

**VENDO MOTO-YAMAHA" DT** 250 Monshot nueva Referencias teléfono 51777 (7-15/83874)

## Muebles

**SE TRABAJAN SILLAS** de comedor. Living Circular, se reparan livings usados y se transforman en livings modernos trabajos garantizados puntualidad y esmero. Dirección, General González N°. 1229 (buscar al Sr. Calisaya patio) (4-10/R)

## COCHABAMBA

**VENDO CHALET EN COCHABAMBA** cinco dormitorios garajes zona Residencia teléfonos La Paz 41263. COCHABAMBA 25967 (2-14/83649).

**EN COCHABAMBA VENDO** Residencial "AMPUERO" todo equipo entra, para atender inmediatamente a una cuadra de la futura construcción de la terminal de buses. Dirección e Informes Agustin Lopez 6917 entre Avenida Aroma y Montes teléfono 21126 (30-18/73171)

**EN COCHABAMBA OFREZCO** anticrético chalet 2 dormitorios, dependencias zona central, posibilidad compromiso compra venta entrega noviembre, llamar teléfono 22829-(8-12/83880).

**EN COCHABAMBA SE VENDE CASA** de tres pisos sobre la Avenida San Martin entre-Brasil y Honduras (Zona comercial), superficie 600 M2. Referencias San Martin 6989 casilla 871. Teléfono 2-2215 - 2-3233 COCHABAMBA (8-20/73174)

**ATENCION COCHABAMBA** Compro máquina de servir Schops Referencias teléfono 55449- La Paz, (8-12/83879).

**EN COCHABAMBA CASA** en venta dos departamentos con garaje, lugar céntrico. Referencias General Achá N° 4024. (30-12/73169)

**UN LOTE DE TERRENO** urbano en Chimba COCHABAMBA (altura Cuartel), 390,52 M2. permuto con similar de Santa Cruz Noroeste próximo segundo anillo. Ofertas a Luis Burgoa casilla 48 MONTERO ó teléfono 4125.

## TARIJA

**EN TARIJA VENDO** Chalet en zona residencial ubicado en calle 15 de Abril esquina La Paz cuenta con todo el equipamiento urbano. Referencias FOTO RODRIGUEZ calle Sucre 652 casilla 134 (5-7/83861)

## SANTA CRUZ

**TRECE HECTAREAS** de TERRENO Agricola en Nueva Moka a 18 KM. de Portachuelo VENDO o PERMUTO con terreno de menor superficie cercanias Montero. Ofertas a Luis Burgoa casilla 48 teléfono 4125 MONTERO (4-8/82600)

renueve su belleza...
cabello al color deseado
rubia, morena, castaña, pelirroja y una infinita gama de colores naturales tiene
IgoraRoyal
cuida y fortifica su cabello...
para que usted lusca mas hermosa!
CREMA TINTE

REPRESENTANTES EXCLUSIVOS PARA BOLIVIA
HOECHST BOLIVIANA LTDA.
con distribuidores en todo el país

## Festival de cine de la India

# VI - Mili

Escribe Luis Espinal

MILI, de Hrishikesh Mukherjee, es una película con una temática y argumento parecidos a los de HISTORIA DE AMOR de Arthur Hiller. Una chica alegre y vivaz que hace la felicidad de todos, está afectada de una enfermedad mortal; tal vez leucemia, ya que le hacen transfusiones de sangre.

Todo el film está visto como un recuerdo, ya que al empezar la película se levanta el avión en que se va a Suiza y el padre comenta que ya no volverá. La lógica de este punto de vista subjetivo no es respetada siempre, pues se incluye alguna pesadilla de Mili, subjetiva de ella, por lo tanto.

La primera mitad de la película está muy cortada y abreviada (sin duda, para reducir las típicas tres horas de un film indio, a la longitud normal entre nosostros, inferior a las dos horas); por esto, el personaje del chico queda trunco y privado de su evolución sicológica, desde la misantropía hasta el enamoramiento. Ella cambia la vida de él y le salva del suicidio; él se casa con ella, aunque esté moribunda y se la lleva a Suiza a intentar el último esfuerzo para salvarla.

MILI es claramente un melodrama, que alterna la finura emotiva con la cantidad de las lágrimas.

La chica es bulliciosa y ella organiza los juegos de los niños de todo el inmueble. Niños, flores y estrellas son como un leitmotiv del film. La protagonista hace notar que todo el mundo se fija en ella desde el momento en que ya no está de buen humor.

Es un acierto que la cinta quede con el final abierto; no interesa tanto el hecho argumental, sino el cambio sicológico y el ambiente dramático. Le quieren ocultar la gravedad de su estado, pero ella se entera por el teléfono. Para dar mayor concentración e intimidad al film, casi todo él transcurre en ambientes interiores del apartamento. Las típicas escenas de canto y baile que suelen entrar en las películas de la India, aquí se logran con la presencia de los niños, o las grabaciones que escucha el galán.

## COMUNICADO
## A LOS PRODUCTORES DE TRIGO

El Ministerio de Industria , Comercio y Turismo comunica a los señores Productores de Trigo del área tradicional, que los precios aprobados por esta Secretaría de Estado a nivel CENTRO DE ACOPIO, son los siguientes:

| DEPARTAMENTO | CENTRO DE ACOPIO | VARIEDADES Y PRECIOS | |
|---|---|---|---|
| COCHABAMBA | Totora-Prov. Carrasco | Criollo | $b. 155.- |
| " | | Jaral | $b. 160.- |
| | Cliza-Prov. Jordán | Criollo | $b. 155.- |
| | | Jaral | $b. 160.- |
| CHUQUISACA | Redención Pampa-Prov. Zudañez | Criollo | $b. 153.- |
| " | | Jaral | $b. 158.- |
| " | Tomina-Prov. Tomina | Criollo | $b. 155.- |
| | | Jaral | $b. 160.- |
| | Yamparáez -Prov. Yamparáez | Criollo | $b. 160.- |
| | | Jaral | $b. 165.- |

Los precios vigentes a NIVEL MOLINO son $b. 185.- por quintal, para variedad criollo o blando y $b. 190 (Ciento noventa) para variedad jaral o semiduro, efectuándose la operación de compra-venta directamente a las Empresas Molineras.

La Paz, 1º de julio de 1977.
Original firmado por el señor
Subsecretario de Comercio y Turismo

## COBEE

Co BOLIVIANA DE ENERGIA ELECTRICA S.A. Holding Power Co.

Para mejorar el servicio que le presto, debo efectuar los siguientes CORTES DE ENERGIA ELECTRICA:

**VIERNES 8/7/77**

Zona : MIRAFLORES de Hrs. 08.00 a 12.00 quedando sin energía las siguientes calles: DIAZ ROMERO desde J. Mariaca Pando hasta final PASAJE DIAZ ROMERO EN SU TOTALIDAD.

NUESTRO NUEVO NUMERO TELEFONICO ES 56911

**SABADO 9 Y DOMINGO 10/7/77**

Zona: TACAGUA de Hrs. 08.00 a 19.00 quedando sin energía: AVENIDA JAIMES FREYRE hacia ALTO LA PAZ, calles: INCA ROCA, NUEVA AMERICA y 5 DE AGOSTO, AVENIDA BUENOS AIRES desde Jaimes Freyre final y calles adyacentes.

CONSTANCIO, agradece su cooperación y comprensión.


SEGUNDA SEMANA de ARROLLADOR EXITO !!

Gran FESTIVAL MUSICAL DE PALITO ORTEGA

A PEDIDO DEL PUBLICO SIGUE EN CARTELERA!!

CINE MONUMENTAL ROBY


# HISTORIETAS

## JUSTO Y FRANCO

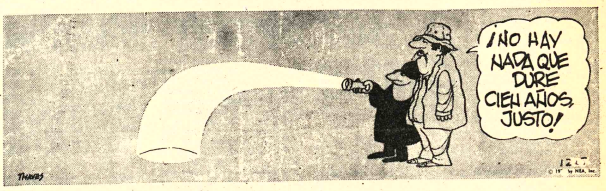


## Records Mundiales

## Encantos

## EL DETALLE QUE FALTABA

## FULGENCIO

## RAMONA

## DR. MERENGUE

## TREMEBUNDA

## POCHITA MORFONI

## Comandante del Ejército boliviano....

(iene de la página 8)

nidad, basada en la confianza eciproca, respecto de los randes logros que hoy son las randes conquistas del mundo ontemporaneo!

Sin embargo, nuestra actud actual no debe ser esimista ni derrotista, porque acias al genio previsor de uestros pueblos y nuestros goernos, identificados hasta ora en el ideal de igualar las entajas de las naciones inustrializadas y la defensa, bajo bandera de la solidaridad iliante, de los valores de la ultura occidental hemos cuperado el derecho a ser dueos de nuestro propio destino y la recuperación de ese derecho significa para nosotros, la defensa intransigente de los valores culturales, morales y sociales de nuestras patrias frente a la agresión de ideologías ajenas en estas latitudes del mundo, a nuestra más pura, esencial e imperecedera historia.

Este movimiento de las Fuerzas Armadas, que lo es en función de los objetivos a que sirve, puede acrecer en el futuro con la participación de las restantes Fuerzas Armadas de las demás patrias hermanas Latinoamericanas.

Cuando ello ocurra se habrá fijado un punto de partida nuevo de la historia militar, política del nuevo mundo, que sin profetizar en el vacío y sin recurrir a la idea como germen de ningún dogma, podemos decir que el continente del porvenir, elegido por Dios y provisto con todas sus galas y virtudes, por la maravillosa naturaleza.

Entre tanto hemos dado mas pasos afirmativos en procura de la mayor y más eficiente comprensión y amistad de nuestros pueblos, conscientes como somos, de que, existiendo el diálogo, la voluntad de hacer y la buena fe, se dan por descontadas cualesquier formas de confrontación resultantes bien del error, del orgullo, de la incomunicación o de la impaciencia porque el gran objetivo de estas reuniones plasmado en la letra viva de los documentos aprobados, precisamente reside en realizar la cooperación de nuestros pueblos para afianzar la paz y la armonía comunes fundadas en el trabajo, la solidaridad y la confianza reciprocas.

Antes de concluir quiero agradecer de modo especial el concurso de cada uno de los miembros de las delegaciones de Chile y Perú, por el interés y espíritu americanista puestos en su trabajo y en la elaboración de los diferentes documentos aprobados que, repito, constituyen los instrumentos fundamentales mediante los cuales se hará realidad la cooperación fructífera y la estrecha amistad de nuestros pueblos.

Deseo asimismo expresarles, que al abandonar tierra boliviana nos dejan ustedes grato recuerdo de su generosa amistad y de las horas de trabajo compartidas en común.

Finalmente quiero expresarles el fraterno saludo del Presidente de Bolivia, General don Hugo Banzer Suárez, para los presidentes de Chile y Perú, Excelentísimos, General don Augusto Pinochet Ugarte y General don Francisco Morales Bermudez con el deseo de su prosperidad personal como de sus pueblos.

Agradeciendo nuevamente el excelente concurso de todos los delegados asistentes a esta reunión tripartita de comandantes generales de las Fuerzas Armadas de Chile, Perú y Bolivia, declaro finalizadas sus actividades y concluida esta asamblea general.


Se necesita para compañía en ramo turístico

Recepcionista y telefonista bilingüe con experiencia para Santa Cruz.
Envíe curriculum a Casilla N° 2966 Santa Cruz.

AL SR. JOSE MONASTERIOS DA SILVA

FAROS-Santa Cruz

Se lo necesita con urgencia en el segundo piso de la Avenida Camacho 1223 La Paz.

VIP
AGENCIA DE VIAJES Y TURISMO

16 DE JULIO Tel. 52119
Matinée, tanda y noche UN LOCO LINDO EN APUROS, (Todo público) Matinée 7.50 y 9.50 tanda y noche 9.50 y 11.50

UNIVERSO Tel. 42660
Matinée, tanda y noche estreno LOS TRES DIAS DEL CONDOR. Además Noticiero Alemán EL MUNDO AL INSTANTE Matinée Mezz. 9.50 Plat. 7.50 Tanda y noche Mezz 11.50 Plat. 9.50

MONUMENTAL ROBY Tel. 42135
Matinée, tanda y noche MI PRIMERA NOVIA (Todo público). Además Noticiero Alemán EL MUNDO AL INSTANTE. Matinée Plat. 7.50 Gal. 5.- Tanda y noche Plat. 9.50 Gal. 5.50

PARIS Tel. 29704
Matinée, tanda y noche LA RECOGIDA (Todo público) Además Noticiero Alemán EL MUNDO AL INSTANTE Matinée, tanda y noche 7.50

TESLA Tel. 53803
Matinée, tanda y noche CICLOPE AUTOBUS ATOMICO (Todo público) Además el noticiero ESPEJO DE ALEMANIA Matinée 9.50 y 7.50 Tanda y noche 11.50 y 9.50

PRINCESA Tel. 51821
Matinée MASAJISTA DE SEÑORAS Tanda y noche MADAME BOVARY (21 años). Matinée, tanda y noche 7.50 y 6.50

SCALA Tel. 23535
Matinée BUM BUM EN EL PAIS DE LAS ABEJAS (Todo público) Tanda y noche LAS PROCESADAS (18 años)

MANCHADITAS
GALLETA GUIA

¡ Ayúdanos a ayudar !
ASOCIACION DE GUIAS Y SCOUTS DE BOLIVIA
Pedidos al Tel. 58287.


## HOY CINES TV

Matinée 7.50 y 9.50 Tanda y noche 9.50 y 11.50

NOBEL
Matinée y tanda ASTROBOY CONTRA EL PLANETA DEL DIABLO y TIBURON Noche TIBURON $b. 7.50

EBRO
Matinée y tanda EL ESPINAZO DEL DIABLO y BRUCE LEE DRAGON INMORTAL Noche BRUCE LEE DRAGON INMORTAL Matinée 5.50 y 4.- tanda y noche 6.50 y 5.-

MEXICO
Matinée KALIMAN EN EL MUNDO DE HUMANON y VOLVERE A NACER Tanda EL KARATECA AZTECA y VOLVERE A NACER Noche VOLVERE A NACER Matinée 7.50 y 4.50 Tanda y noche 8.- y 5.-

MURILLO Tel. 52647
Matinée y tanda estreno SU EXCELENCIA e INFIERNO SOBRE RUEDAS (Todo público) Noche INFIERNO SOBRE RUEDAS y EL ESPEJO DE ALEMANIA Matinée 5.50 4.- Tanda y noche 6.- y 4.50

ESMERALDA Tel. 52454
Matinée ZATOICHI ESPADA FULMINANTE y EL VENGADOR DE SHANG TUNG. Tanda EL VENGADOR DE SHANG TUM y TUINCY Noche actualidades francesas nº. 16 y TODAS SOMOS PECADORAS Matinée 5.50 Tanda y noche 6.-

ROXY
Matinée BARRANCO DE LA MUERTE y PUÑO DE HIERRO DEL KARATISTA (14 años) Tanda BARRANCO DE LA MUERTE y EL INQUISIDOR (21 años) Noche EL INQUISIDOR (21 años) Matinée 5.50 tanda y noche 6.-

AVENIDA
Matinée, tanda y noche CINCO OSOS LOCOS y EL PAYASO (Todo Público) Además noticiero NO DO 156 Matinée 7.50 y 9.50 Tanda y noche 9.50 y 11.50

SAN CALIXTO
Matinée, tanda y noche INVESTIGADOR PRIVADO y EL CLAN DE LA MUERTE. Matinée, tanda y noche 5.-

CENTER Tel. 22626
Matinée DISPARA AMIGO LOS CUERVOS TE ESPERAN y LA SANGRE DEL DRAGON Tanda TWINKY e INSACIABLE EN EL AMOR Noche INSACIABLE EN EL AMOR Matinée 5.- y 4.50 tanda y noche 6.- y 4.50

BUSCH
Matinée y tanda TU CAMINO Y EL MIO y CAPULINA CONTRA LOS MONSTRUOS Noche CAPULINA CONTRA LOS MONSTRUOS y EL IDOLO (21 años).

17.00 TELECLASES
18.00 MARINO Y LA PATRULLA OCEANICA
18.30 PIONEROS
19.00 ADELANTO INFORMATIVO
19.05 HOMBRES Y MAQUINAS
19.20 ULTRA HOGAR
19.55 LA HECHIZADA
20.30 TELENOTICIOSO BOLIVIANO
21.10 TELENOVELA "LA CALDERA DEL DIABLO"
22.05 PREMIO DEL SABER
23.10 EL PLANETA DE LOS SIMIOS
24.00 SINTESIS INFORMATIVA
24.10 CIERRE EMISION

IMPERIO Tel. 40451
Matinée y tanda DINERO SANGRIENTO y EL VENGADOR ANONIMO Noche (21 años) EL VENGADOR ANONIMO y MALICIA Matinée 5.50 y 4.- tanda y noche 6.- y 4.50

VARIEDADES Tel. 24071
Matinée TONTA, TONTA PERO NO TANTO y LOS DOBERMAN AL ATAQUE (Todo público) Tanda YO VIRGEN y DENTISTA EN LA CAMA (21 años) Noche YO VIRGEN (21 años) y PROGRAMA DE CORTOS Matinée 5.50 y 4.- tanda y noche 6.- y 4.50

MADRID
Matinée, tanda LOS CHACALES DEL OESTE y GRIZZLY GARRAS DE LA MUERTE (Todo público) Noche EL MERCADER DEL VICIO y CORTOS (21 años). Matinée, tanda y noche 5.- y 5.50


5 amigos reviven las "locuras" de sus años mozos en un derroche de alegría y buen humor

UGO TOGNAZZI
GASTONE MOSCHIN
PHILIPPE NOIRET
TECHNICOLOR
AMIGOS MIOS
ANDIN FILMS
DULIO DEL PRETE OLGA KARLATOS BERNARD BLIER ADOLFO CELLI
mayores de 18 años
MARIO MONICELLI
Próximo Cautivante Estreno
CINE 6 DE AGOSTO

ROBERT REDFORD / FAYE DUNAWAY
CLIFF ROBERTSON
MAX VON SYDOW
20th CENTURY FOX
LOS TRES DIAS DEL CONDOR
La CIA lo tenía fichado como... 'EL CONDOR'
"EL CONDOR" descubrió actividades clandestinas de la CIA.
DINO DE LAURENTIIS PRESENTS A SYDNEY POLLACK FILM
PANAVISION® / TECHNICOLOR®
mayores de 14 años
HOY Espectacular Estreno "CINE UNIVERSO"

¡¡ATENCION COCHABAMBA!!
Se bajaron del caballo y subieron al avión.
Se bajaron del avión y ahora son piratas!!!
TERENCE HILL
BUD SPENCER

Las manos derecha e izquierda del diablo !!!
TRINITY el Corsario Negro
Dirección: VINCENT THOMAS
TECHNICOLOR
apta para todo público
HOY CINE TEATRO OPERA
Sensacional Estreno Doble con: "VAMOS A SOÑAR CON EL AMOR"
con ELIO ROCA
Otro éxito de calidad de Dist. "LA PAZ"

¡¡ UN TRIPLE DE EXCEPCION !!
COMO PARA NO QUEDARSE EN CASA
RAPHAEL canta, pero hace algo más...
RAPHAEL encarnando a un asesino...
RAPHAEL ama de una manera especial...
RAPHAEL capáz de todo....
con... ISELA VEGA

VOLVERE a NACER
con Verónica CASTRO - 14 años Director Javier AGUIRRE - color

KALIMAN EN EL SINIESTRO MUNDO DE HUMANON
con JEFF COOPER
MILTON RODRIGUES
FILMADA EN BRASIL
FRIOS Y CALCULADORES ZOMBITRONICS CREADOS POR HUMANON PARA MATAR
Todo Público
PRODUCTOR EJECUTIVO: MORESTE PAZQUEZ S. DIRECTOR: ALBERTO MARISCAL
A COLORES
Doble en Matinée

CAPULINA

TODO PUBLICO
EL KARATECA AZTECA
— Cadera de Acero —
Doble en Tanda
HOY GRAN CINE MEXICO
pelmex

IANSA
Sinónimo de Confianza
ca culta en CRISTAL
Somata para violín y piano
Sonata para cello y piano
Debussy
Preludios y fugas
Mi menor Do mayor
Bach
Fragmentos de «sinfonía»
de «Muerte en Venecia»
Mahler
nga al mundo de
Marlboro

Se han hecho películas de grandes desastres... pero ahora llega.....
LA PRIMERA PELICULA DE DESASTRE EN LA QUE TODO EL MUNDO MUERE (de risa)

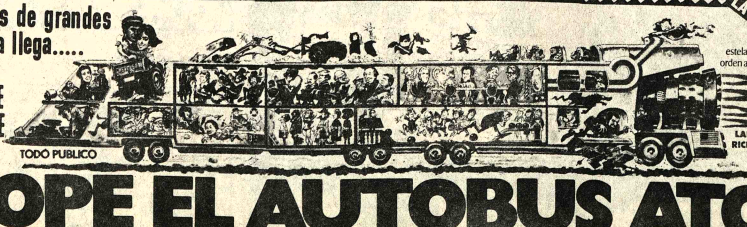

TODO PUBLICO
CINE TESLA
HOY
LA UNICA QUE LE BRINDA CONFIANZA, HONDAD Y CALEFACCION
pelmex
estelarizada por orden alfabético
JOSEPH BOLOGNA
JOHN BECK
STOCKARD CHANNING
JOSE FERRER RUTH GORDON
LARRY HAGMAN SALLY KELLERMAN
RICHARD MULLIGAN LYNN REDGRAVE
Dirigida por JAMES FRAWLEY
Panavisión En Color
CICLOPE EL AUTOBUS ATOMICO

PRACTICA.- Camacho dirigiendo la última práctica del seleccionado nacional en Santa Cruz. Los nacionales enfrentarán esta noche a un combinado crucefio y mañana viajarán rumbo a Cali. Estarán en el aeropuerto de El Alto a mediodia. (FOTO PRESENCIA-SANTA CRUZ).

# Preseleccionarán tenistas para los VIII Juegos Bolivarianos

Del 6 al 14 del próximo mes se realizará en La Paz el campeonato nacional de tenis para seleccionar a los jugadores que intervendrán, a nombre del país, en los VIII Juegos Deportivos Bolivarianos a cumplirse en octubre en esta ciudad.

La Comisión Técnica del Comité Organizador juntamente con la Federación Boliviana de Tenis accionara el programa general de encuentros. El sorteo se realizará el 5 del mismo mes.

De acuerdo a lo dispuesto en categoría caballeros los partidos serán a lo mejor de cinco sets largos y en damas, a lo mejor de tres.

Los cuatro primeros damas y varones, serán preseleccionados para integrar el equipo nacional sin embargo la Federación Boliviana de Tenis se reserva el derecho de modificar los equipos de acuerdo al nivel técnico que causen los jugadores en competencia y en la fase de preparación.

Los jugadores preseleccionados serán concentrados oportunamente en esta capital para entrenar bajo la direccion de profesores y entrenadores hasta la conclusion de los Juegos Bolivarianos.

NOMINA DE JUGADORES

Los jugadores preseleccionados por la Federacion Boliviana de Tenis, son los siguientes: Caballeros.- Ricardo Bilbao, Alex Zalesky, Mauricio Navarro, Juan Carlos Trigo y Marcelo Valenzuela. Jugadores con selección previa: Freddy Acosta, Hernán Cortez, Rolando Sandy, Gilberto Bilbao y Freddy Zeballos.

En damas fueron preseleccionadas: Edith Rocha, Cintnia Terán, Carlota Velasco, Patricia Escobar, Cecilia Zbinden, Karem Zalesky, Lucy Tirado y Ana Maria Diez de Medina.

# Desde ayer milita en Strongest el cuidavalla nacional R. Loza

Desde ayer milita oficialmente en el primer equipo de The Strongest el joven arquero nacional, 20 años, Raul Loza, quien hasta la firma del respectivo contrato integró el conjunto de Ferroviario.

La firma del contrato se produjo a las 17.30 horas de ayer, una vez que llegaron a acuerdos convenientes las dos entidades asi como el mencionado deportista.

Se anticipó que es probable que Loza debute en su nueva entidad el próximo miércoles frente al representativo de Muncipal.

Por otra parte, el primer equipo "atigrado" prosiguió ayer con sus entrenamientos, de 16 a 18 horas, en el estadio "Luis Lastra" de la zona de Sopocachi.

El elenco que dirige Freddy Valda entrena con miras a una total rehabilitación, el próximo miercoles, frente a Municipal.

No existen jugadores lesionados en el equipo a raiz del encuentro jugado la pasada semana frente a Mariscal Santa Cruz y que finalizó empatado con marcador en blanco.

En lo que respecta al jugador Mario Rojas, se informó que, pese a que viene practicando con el primer equipo, no existe ninguna conversación oficial para que el mismo se enrole en filas "atigradas".

Finalmente, se dijo que el jugador Cornejo se viene recuperando paulatinamente de una seria lesión en una de las clavículas. Nada se dijo sobre una pronta probable reaparición de este futbolista.

## Juegos Bolivarianos:

# La Paz sede de tres eventos internacionales de medicina

Del 11 al 15 de octubre de este año La Paz será sede de tres congresos médicos de caracter internacional con auspicios del Comité Organizador de los VIII Juegos Deportivos Bolivarianos y la Sociedad Bolivia de Medicina Deportiva.

De acuerdo a lo informado los congresos serán: el octavo Bolivariano, el cuarto internacional de medicina del deprte y el tercero nacional del mismo ramo.

Por lo informado se asegura la presencia de los siguientes profesionales: Antonio Venerando y Antonio Del Monte, de Italia; Alberto Leveroni, de Argentina; Antonio Lozada, de Chile; Ismael Zurita y Rodolfo Limón, de México; Howard Hollman, de Alemania; Eduardo de Rose, y la Sociedad Bolivia de Medicina Deportiva.

En los próximos días se concecrá la representación nacional de médicos deportólogos a estos tres eventos considerados de suma importancia dentro de los Juegos Bolivarianos que se avecinan.

CONGRESO PREBOLIVARIANO

Siempre con patrocinio del Comité Organizador de los Juegos Bolivarianos y la Sociedad Boliviana de Medicina Deportiva, del 3 al 5 del próximo mes se realizará en esta capital un coloquio pre Bolivariano de Medicina Deportiva.

Se asegura en este evento la participación de médicos deportólogos de los paises del circuito Bolivariano.

La agenda a desarrollarse en la oportunidad, es la siguiente: 1.- Sexo y edad, relator Ecuador. 2.- Nutrición, relator Colombia.- 3.- Doping, relator Perú. 4.- Altitud, relator Bolivia. 5.- Fisiología del entrenamiento, relator Venezuela. 6. Traumatologia, relator Panama.

# La URSS clasificó para la final del mundial juvenil

TUNEZ, JULIO 7 (AFP).- La Unión Soviética se calificó para la final del campeonato del mundo de fútbol juvenil al vencer a Uruguay por lanzamiento de penales en un partido digno de conservadores retirados.

El fútbol que se vió en la cancha sólo tuvo de juvenil el nombre, pero en la realidad ambos cuadros actuaron con tal prudencia, con tal ahorro de energías, que apenas sucedio nada digno de mención durante los ochenta minutos que duró el encuentro.

El peloteo se desarrollo casi constantemente en las zonas centrales y durante todo el cotejo sólo recordamos el lanzamiento de tres saques de esquina por bando.

Uruguay, el seleccionado que lleva practicado el mejor juego, el de más calidad desde que se iniciaron estas justas en esta capital, jugó hoy sin fe, como si esperase que la victoria le llegara de los cielos sin esforzarse en ir a buscarla.

La URSS, con limitadas posibilidades técnicas y con los jugadores cansados, según el entrenador Mosiagin, quizá no hizo más porque no pudo y porque, en el fondo, debia mostrarse prudente ante el prestigio de que goza la "celeste" juvenil.

El partido, especialmente el primer tiempo, fue de fútbol senil más que fútbol juvenil, muy pocos jugadores y en muy pocas ocasiones penetraron en el área contraria y los pocos que se registraron siempre se hicieron de lejos.

## Bolívar y su mensaj al seleccionado

...Los jugadores del C Bolivar hacen llegar siguiente mensaje a los ju dores del plantel nacional:

"En momentos que tedes parten rumbo a Cal defender los colores de Patria, queremos hacerl llegar nuestro más fratern saludo y los mejores deseos éxito. Muchachos, estarem como lo hemos estado ha ahora, junto a usted Queremos que sepan q vuestros anhelos son tamb los nuestros. Hasta la vuel para estrecharnos en un g abrazo"

para la casa con amor una cocina

TREBOL con color

4 hornallas con rejillas cromadas.
Horno visor
Spiedo para pollos.
Fuente enlozada
Cajón parrilla con asadera y fuente enlozada.
Garrafa cargada de 15 k.
Desmontable para la limpieza.

NIKON S.R.L.
Manco Kapac 335
Ayacucho 441

VIP
AGENCIA DE VIAJES Y TURISMO

Felicitamos a
LOTERIA NACIONAL
(Se sacó la lotería...!)

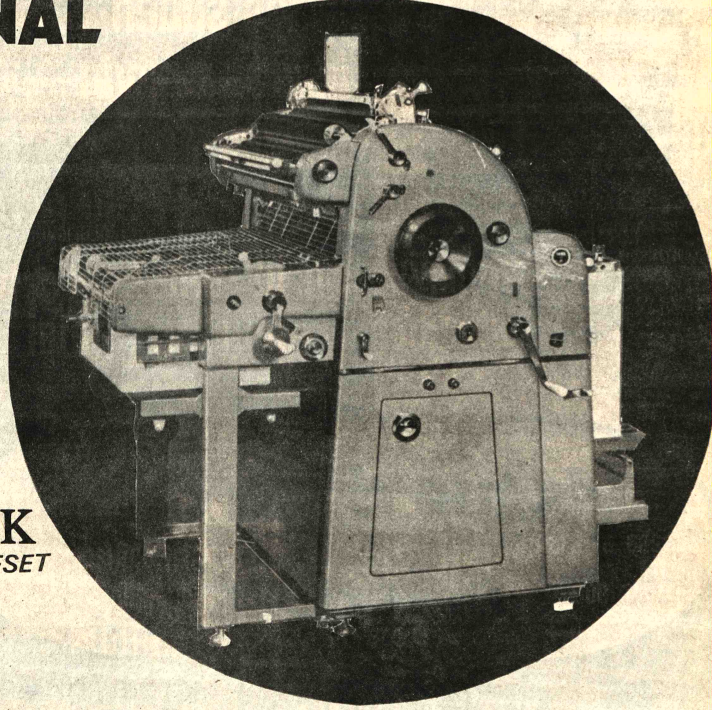

POR LA ADQUISICION DE LA MEJOR IMPRESORA OFFSET

A·B·DICK
IMPRESORA OFFSET

LAMEIRO Cia. Ltda.
COLON 440 tel: 28925 c.c. 3360 La Paz

SUCURSALES: Arenales 20 Tel. 21518 STA. CRUZ; Plaza 25 de Mayo 58 SUCRE; Pza. 14 de Septiembre 6210 COCHABAMBA

AGENCIAS: ORURO TRINIDAD; TARIJA POTOSI

# PRESENCIA Deportes

La Paz, Bolivia, viernes 8 de julio de 1977

Desde la TRIBUNA

Por: Tito de La Viña

## La hora de la verdad

- La "hora de la verdad" está cercana. En Cali, durante una semana, bolivianos, brasileños y peruanos, pondrán a prueba su capacidad futbolística para tratar de llegar a Argentina en 1978.

Pero el hecho no tendría mayor significación, si detrás de ese simple torneo internacional que forma parte del torneo Mundial, no estuviera también todo el deseo de millones de aficionados seguidores de sus divisas en sus respectivos países. Eso de por sí implica una gran responsabilidad para los protagonistas del espectáculo, más ahora que los europeos demostraron en sus recientes giras que su estilo está por encima de los sudamericanos. Eso significa que los tres equipos presumiblemente mejores de Sudamérica, Bolivia, Brasil y Perú, deberán demostrar en Cali que no están rezagados, o por lo menos, que tienen posibilidades futuras para encaramarse en posiciones de vanguardia en el próximo mundial para ofrecer resistencia a sus rivales europeos.

En el caso de Brasil, los tri-campeones mundiales parecen atravesar por una crisis confirmada por sus últimas actuaciones internacionales y por la dificultad para llegar a esta instancia eliminatoria. Sus pergaminos parecen haber perdido el esplendor y la categoría de años pasados, aquellos del superastro Pelé y compañía. Por tanto, la responsabilidad brasileña es borrar la mala impresión que el equipo ha dejado en sus parciales y en el mundo, y para ello apelando al "viejo estilo sudamericano", irán a un juego que hace tiempo no han podido concretarlo.

Perú en cambio, no ha variado para nada su estilo tradicional de fútbol elegante y positivo, que lo llevó en 1970 a las finales de México eliminando a Argentina. Tampoco ha intentado la variante europea como lo ha hecho Brasil, porque parecen los peruanos seguros de la eficacia de su fútbol, que sin embargo tropieza con una gran dificultad: la veteranía de muchos de sus integrantes. Pese a ello es rival de temer, por la experiencia de su gente y la habilidad de sus integrantes.

Bolivia es para los entendidos sudamericanos la incógnita. Y para nosotros también. Porque el equipo nacional ganó la primera instancia eliminatoria en base a velocidad y fuerza pero frente a rivales que no representan la fuerza futbolística de los que encontrarán en Cali. Por eso es una verdadera incógnita. Se puede afirmar que el plantel boliviano tiene tres o cuatro figuras de calidad, y que el resto del plantel es luchador, corredor, voluntarioso y decidido. ¿Bastarán esas armas simples para superar a rivales que futbolísticamente están mejor dotados? He ahí la incógnita.

Para prevalecer el estado físico y la fuerza sobre el mejor fútbol de sus rivales, el estado de aquella preparación física tendría que ser excelente y parece que tal cosa es cierta. Pero necesariamente tendrá además que amalgamar alguna dosis de mayor fútbol que la que le observamos en oportunidad de las eliminatorias. Cualquiera que fuesen los resultados que se logren en Cali, habrá que tomarlos con mucha calma, porque una fase fue vencida pero esta es mucho más difícil, y la próxima será más difícil aún.

# Selección jugará hoy con combinado

## Despidiéndose antes de viaje

SANTA CRUZ, (PRESENCIA).- Por Edwin Chacón A.- El seleccionado nacional de fútbol se despedirá hoy del público con un partido nocturno frente a un combinado local.

La selección viaja este sábado a Cali (Colombia) para intervenir en la segunda rueda de eliminatorias para el mundial frente a Perú y Brasil.

El partido, el último dentro del ciclo de entrenamientos, servirá también, según el director técnico Wilfredo Camacho, para realizar una evaluación de las condiciones físicas y técnicas del equipo.

BOLIVIA empezará a jugar la llamada "Liguilla" desde el jueves 14, cuando enfrentará al seleccionado de Brasil, si bien uno de los favoritos de los aficionados al fútbol internacional, también será, indudablemente, el más exigido.

La selección, pese a los altibajos en el curso de los cinco partidos frente a equipos internacionales, ha demostrado que puede constituirse nuevamente en la sorpresa.

Camacho, cuya responsabilidad será enorme en los dos compromisos, declaró aquí: "Este equipo está mejor preparado, compenetrado con la responsabilidad, de aquel que jugó en las eliminatorias".

La selección debió hoy realizar su última práctica, pero el intenso frío y la persistente llovizna dejaron los campos deportivos en malas condiciones. Sin embargo, "para mantener la línea", como dijo Ramiro Blacutt, se hizo una sesión física y juegos recreativos en el coliseo de básquet.

Mañana, horas antes del partido frente al combinado local, los jugadores tendrán dos horas de permiso para que alisten maletas y se despidan de sus familiares. La selección, con 22 hombres, cinco miembros del cuerpo técnico y tres dirigentes, viajará el sábado a Cali.

Prácticamente el período de preparación ha concluido. En la última práctica en campo abierto recibieron ayer los jugadores al Presidente Hugo Banzer. Sus palabras han reavivado más las esperanzas de encontrar en Cali nuevas esperanzas para el fútbol boliviano.

Bolivia acude a esta cita con las mismas posibilidades que Brasil y Perú y sin duda la mejor arma de esta escuadra será garra y sacrificio, jugando los noventa minutos en cada partido.

Banzer, al despedirse de los jugadores, les dijo: "Me alegra de venir a saludarles en nombre de BOLIVIA. Les deseo mucho éxito y no se olviden que tienen un serio compromiso con el país".

## Brasileños sometidos a "concentración mental"

RIO DE JANEIRO, 7 (LATIN) - La selección brasileña de fútbol será sometida desde hoy en Cali, Colombia, a una "concentración mental" para el triangular clasificatorio para el mundial de Argentina, informó su técnico Claudio Coutinho.

El equipo brasileño se embarcó esta mañana con destino a la ciudad colombiana, donde el domingo enfrentará a Perú y el 14 a Bolivia en el triangular sudamericano.

Antes de iniciar el viaje, Coutinho declaró a los periodistas su seguridad en la clasificación para el mundial de Argentina utilizando el tradicional fútbol brasileño y dejando de lado las innovaciones que pretendió introducir en la fase preparatoria.

Perú y Bolivia son de la escuela sudamericana, con los mismos defectos del fútbol brasileño, dijo Coutinho al referirse especialmente a la marcación de zona que presuntamente aplicarán los rivales de Brasil en Cali.

Recordó que los europeos, en cambio, evolucionaron en el sistema de marcación individual implacable que limita al mínimo el espacio del jugador rival.

El equipo brasileño se embarcó amargado y resentido por la hostilidad del público brasileño que rechifló a la selección por sus bajas actuaciones en los partidos preparatorios.

"Por lo menos sé que los que me silbarán en Colombia no serán brasileños" dijo el puntero derecho Gil, el principal blanco de la "torcida" brasileña.

TRIUNFO BRASILEÑO.- Escena del partido Polonia-Brasil, con Rivelinho y Reynaldo realizando una "pared" ante c fensores de los europeos. Fue el partido más convincente de los brasileños en preparación previa al Triangular.-

# Preseleccionaron equipos de atletismo para Juegos

Previo informe del Prof. Carlos Tórrez Villarroel, entrenador de atletismo el Comité Organizador de los Juegos Bolivarianos hizo conocer anoche la nómina de las preselecciones nacionales, damas y varones, de atletismo.

Los equipos vienen intensificando sus prácticas con miras a los Juegos Bolivarianos de octubre de este año, en esta capital.

Las preseleccionadas en damas son: Mery Rojas, en 400-800 y 1.500 metros; Trinidad Guerra, 400-800 y 1.500 metros. Julieta Goyochea, en 800 metros; Laura Chiri, en 400 y 800. Astenia Claure, en 100 metros y 100 metros vallas y Patricia Pinto, en bala y disco.

Varones.- Roberto Prado, 400 metros. Juan Carlos Ibáñez, 400 metros y 400 metros vallas. Pedro Foronda, en 800 y 1.500 metros. Edwin Becker, en 3.000 metros con obstáculos. Juan Carlos Cusicanqui, en 5.000 metros. Ricardo Condori, Lucio Guachalla, Benedicto Aguilar y Rufino Chávez, en media maratón.

Osvaldo Morejón, actualmente en México, está incluido en el equipo nacional de caminata. Rafael Verzain, en garrocha; Juan Manuel Costas, en salto alto; Mario Paz, en disco y Juan José Aranibar, en bala y disco.

Por las mañanas el Prof. Tórrez, programó ejercicios de resistencia, gimnasia y trote suave, de acuerdo a la especialidad. Por las tardes los entrenamientos se realizan siempre en la pista de atletismo de la región de Irpavi.

GUARDIA BOLIVARIANA

Desde ayer, en el colegio Instituto Americano se procede a la elección de jóvenes de ambos sexos para que integren la Guardia Bolivariana de los Juegos de octubre. El está encomendado al tamento de Protocolo de Organizador y a la Nacional de Educació Escolar y Deportes.

# Independiente Unificada está clasificado para el Nacional

Independiente Unificada es otro de los equipos clasificados para el Nacional de Fútbol 1977.

Cuando faltan dos fechas para el epílogo del certamen con sólo acumular un punto los "diablos rojos" habrán conseguido su sexto campeonato consecutivo en el profesionalismo potosino.

Independiente que cuenta con 20 unidades después de 13 confrontaciones el domingo jugará con Nacional Potosí, en el tercer "clásico" del balompié renlado.

El equipo del pueblo tampoco ha perdido las esperanzas de llegar al evento nacional y su compromiso próximo es de suma importancia.

1ro. de Mayo, escolta de Independiente, totaliza 16 puntos, y su participación en el torneo Simón Bolívar reviste interés, ya que mañana enfrentará a Wilsterman Cooperativas Mineras y este club virtualmente ha descendido de categoría por contar con sólo 6 puntos.

Universitario y Litoral que completaron la fecha, cuentan con 12 y 10 tantos respectivamente, de mediar otras alternativas podrían encaramarse con los p

El goleador del certa Luis Azurdy que ha presente ha obtenido 13 g Nacional Potosí, seg Juan Cabrera de 1ro. q que tiene 12. Humberto con 10 y Pedro Duo Tel del equipo "rojo" de l

## Torneo de fútbol en México D.F.

MEXICO, D.F., 7 (LATIN).- La primera división de fútbol profesional anunció que el próximo campeonato de Liga en México comenzará el 27 de este mes, para terminar, en su primera parte eliminatoria, el 17 de abril de 1978.

El campeonato te característica de ser m que el pasado, para dar t que el seleccionado m "trabaje con más com con miras al mund Argentina.

Ahora todos saben que en Bolivia se fabrican sanitarios de la mejor calidad a nivel mundial

¿Que duda cabe entonces?

Linea de lujo "Mármol" integramente de mármol

MARMOL VENECIANO S.A.

Linea standard "Fiver" de fibra de vidrio

AV. MANCO KAPAC 452 CASILLA 1641 TEL. 23364 LA PAZ-BOLIVIA

VEALOS EN FABRICA O EN LAS BUENAS CASAS DEL RAMO

Vea en TV. los miércoles a las 23.05 nuestro prog grama M·A·S·H



GIMNASIO "YORK"

• BARRAS • VARONES • ANILLOS

• Equipo único • Amplios horarios

Comercial 1287 - Calle ... Tel. 4181


BANZER EN SANTA CRUZ.- El Presidente Banzer con los jugadores del seleccionado nacional a quienes saludó en el entrenamiento del miércoles. (FOTO PRESENCIA DE SANTA CRUZ).

No es una vaca cualquiera con Nutrinal

ALIMENTOS BALANCEADOS PARA AVES Y GANADO

LA PAZ: TEL. 25606 • COCHABAMBA: Tel. 21389

STA. CRUZ TEL. 29872


# Se inicia concentraci de equipo de básquet

ORURO 7 (PRESENCIA) (POR AUGUSTO DAVILA S.- Corresponsal) - La preeminencia del baloncesto femenino de Cochabamba, que consiguió recientemente, los dos principales títulos del Campeonato Nacional de Clubes Campeones de Básquetbol Femenino, es ampliamente ratificado por el número de jugadoras del Valle, convocadas para la preselección de Bolivia.

En efecto, de 17 basquetbolistas llamadas a formar la preselección, nueve corresponden a los registros de la Asociación de Cochabamba; cuatro, a la de La Paz, Santa Cruz y Oruro, con dos, cada una.

La pasada semana, los de San Martín y Santa Ana de Cochabamba, exhibieron notable diferencia técnica sobre el resto de sus rivales, ganaron el campeonato y vicampeonato, respectivamente.

El Presidente de la Fede Boliviana de Básquetbol y trenador oficial de la presele Mario Orrico, a tiempo de in que la concentración de y los trenamientos de las ju preseleccionadas, comenza a partir de mañana y viernes, conocer la nómina de las ba bolistas convocadas. Zambrana, Nora Pardo, y Zambrana, Ely Navia, y Rojas, de Santa Ana, y chabamba; Vicky y Ana Gandarillas, Carmen Rosa y Vania Claros, de San M también de Cochabamba; Yaber, Sonia Salvatierra, Sandoval y Judith Quiñones Asociación de La Paz. Co Pinto y Carolina Vargas, de Cruz; Jenny Paz y Betty Saa de Oruro.


Se alquila por HORA CAMION GRUA capacidad 5 Ton.

llamar ☎ 58535 29157